BARCO
הקרנה מרחוק של מסכים גדולים שרותי השכרה ומכירה
אראן אלקטרוניקס בע"מ
טל' 03-779127

דבר

יום רביעי, י"ז בחשון תשמ"ז, 19 בנובמבר 1986 • גליון 8968 • המחיר 75 אג', באילת 65 אג'

היום בדבר
• טרור סכינים – טלי זליגר ודני רובינשטיין
• ה'לביא' של הרפואה – טדי פרויס
• מורל'ה כמשל – ח"כ שבח וייס
• כוכבים ולילות (עמ' 12)
• דבר אחר

סוריה היתה קשורה כנראה לפיגוע שהיה במערב ברלין

כך עולה מהעדויות שנשמעות במשפטם של המחבלים שנתפסו כחשודים בפיצוץ במשרדים בברלין

מאת זאב פמרוטינסקי, סופר "דבר" בגרמניה

בון (מיוחד ל"דבר"). – מתחזקות העדויות על מעורבות סורית בפיגוע החבלני במערב־ברלין במארס השנה, כפי שמצטיירת מהעדויות ביום השני למשפטם של שני החשודים בפיגוע אחמד חזי ופארוק סלמה.

סלמה, ששיחק כנראה את התפקיד הזוטר יותר בפרשה, תיאר אתמול נסיעה לסוריה, אותה קיים בתחילת השנה, יחד עם המחבל מלונדון ניזר הינדאוי. סלמה התרשם כי הם התארחו בשלוחה של מוסד ביון סורי. השניים נאספו בנמל התעופה במכונית פאר מדגם "מרצדס" והובאו לבית מוקף חומה ומאובטח על ידי שומרים.

בבית עצמו היו כולם לבושים אזרחית ואילו על הקיר התנוסס דיוקנו של נשיא סוריה חאפז אסד. מארחם של הינדאוי וסלמה המכונה אבו־אחמד היה כנראה קצין בכיר ופנו אליו בתואר "מוכאראם".

אבו אחמד דיבר בעיקר עם הינדאוי ואילו סלמה חלה ונלקח לבית חולים שבו היו גם לבושי מדים. (משום כך יתכן שמדובר בבית חולים צבאי).

חזי סרב אתמול להוסיף דבר מה להודאה שהגיה את הפצצה שהרסה את משרדי אגודת גרמניה־ערב במערב ברלין בסוף מארס השנה ופצעה תשעה בני־אדם.

סופר "דבר" מעיר כי ערבים קיצוניים טענו כי האגודה משתפת פעולה עם ישראל וזה עשוי להיות ההסבר מדוע נבחרה כיעד לפיגוע.

אתמול הוקראה בבית המשפט עדותו הקודמת של חזי שניתנה על ידו לחוקרי המשטרה. בעדות נאמר שחזי קיבל את חומר הנפץ משגרירות סוריה במזרח ברלין. סרובו של חזי להתייחס לעדותו הקודמת אינה מהווה הודאה בפני בית המשפט, אמרו מומחים נוכחים לענייני משפט בשיחה עם סופר "דבר". על בית המשפט יהיה איפוא להחליט האם עדותו בעת החקירה הינה בבחינת הודאה בקשר עם הפורים.

סלמה אמר אתמול שהוא מצטער מאד על הפיגוע משום שאינו בטוח עכשיו האם האגודה אכן שיתפה פעולה עם ישראל. כאשר נשאל האם היה מבצע את הפיגוע, לו ידע לבטח שהאגודה מקיימת קשרים עם ישראל סרב סלמה להשיב במישרין ואמר "תלוי בנסיבות".

קשר אמריקאי ישראלי לבצע הפיכה בגאנה?

מאת אמנון דנקנר, סופר "דבר" בארה"ב

בעל הטור ג'אק אנדרסון גילה אתמול ב"וואשינגטון פוסט" כי שמונה שכירי חרב אמריקאים טענו שהשתתפו בניסיון הפיכה בגאנה ביוזמה של סוכנות הביון המרכזית של ארה"ב והמוסד הישראלי. אנדרסון מספר כי השמונה נעצרו באביב השנה בברזיל על סיפונה של ספינה ארגנטינית שהייתה עמוסה במקלעים, רימונים, סירות נחיתה וציוד צבאי אחר.

לאחר מעצרם טענו כי מטרתם היתה להפליג לחוף השנהב, לאסוף שם מאה מורדים גנאים ולתקוף עימם את הופיה של גאנה, השוכנת ליד חוף השנהב. שניים מן העצורים הצהירו כי המבצע נוהל על ידי אדם בשם סולומון, שהיה לפי דבריהם סוכן של המוסד. הוא ניהל את פעולותיו ממשרדיה של חברה בשם "בופטאצאצה אינטרנשיונאל" בניו יורק, החשודה כחברת־קש של סוכנות הביון המרכזית והמוסד. נשיא החברה רונאלד גרינוואלד הכחיש כי הוא או חברתו היו מעורבים בפרשה.

הוא הודה כי במשרדיו עובד אדם בשם סולומון שווארץ, אך הוסיף כי לא היה לו קשר לפעולות החברה. שווארץ עצמו אמר כי אין הוא ה"סולומון" שאליו התכוונו העצורים בברזיל, אך הודה כי יש לו קשרים עם קהיליית הביון האמריקאית.

נ.י.טיימס: שולץ החליט עקרונית להתפטר בגלל הפגיעה באמינותו בפרשה האיראנית

מעכב את ביצוע ההתפטרות כדי לא לפגוע בנשיא רייגן, המצוי תחת ביקורת קשה

מאת אמנון דנקנר, סופר "דבר" בוואשינגטון

מזכיר המדינה האמריקאי החליט ככל הנראה, על פי ידיעה בעיתון "ניו יורק טיימס" ועל פי שמועות גוברות והולכות בוושינגטון, להתפטר מתפקידו על רקע הפגיעה באמינותו בפרשת מגעי ארה"ב ואיראן.

מקורות במחלקת המדינה מסרו כי מזכיר המדינה החליט עקרונית להגיש את התפטרותו, אולם הוא מעכב את ביצוע ההתפטרות, בשל נאמנותו לנשיא. ההערכה בוושינגטון היא כי התפטרות של שולץ תהיה בבחינת סטירת לחי מצלצלת לרייגן, המצוי עתה תחת אש צולבת של ביקורת בשל העיסקות האיראניות.

בוושינגטון מעריכים כי הנשיא רייגן נאלץ להודיע כי אין עוד כוונה אמריקאית למכור נשק לאיראן וכי ארה"ב ביקשה גם ממדינות אחרות, כולל ישראל, שלא יימכרו נשק למדינה זו, תחת לחץ של שולץ שהסתייג בפומבי ממדיניות הנשיא בנושא זה. רייגן מוטרד גם מתוצאות של משאלי דעת קהל שנערכו בימים האחרונים ועל פיהם רק 20 אחוזים מן האמריקאים מאמינים לגירסתו בנושא המגעים עם איראן.

בעקבות זאת החליט הנשיא לקיים הלילה מסיבת עיתונאים בה יענה על שאלות בנושא זה.

חוגים ישראליים בוושינגטון הביעו דאגה רבה מאפשרות התפטרות שולץ הנחשב לידיד הקרוב ביותר שהיה לישראל בוושינגטון מאז ומתמיד. לישראל היה עוד מקום לדאגה בשל פירסום ראשון של מאמר מערכת בעיתון אמריקאי חשוב שהסתייג בפומבי מחלקה של ישראל בפרשה האיראנית.

ה"וואשינגטון פוסט" כתב אתמול כי "לא ברור אם היה ברור לאנשים שעיצבו את הקשר האמריקאי עם איראן, ביוזמה ובקשרים של ישראל, כי לישראלים יש סדר יום משלהם לגבי המזרח התיכון וכי אין הוא זהה לסדר היום האמריקאי".

התמונה המצטיירת עתה בוושינגטון היא של מאבק גלוי כמעט בין מחלקת המדינה בראשותו של ג'ורג' שולץ לבין המועצה לבטחון לאומי בראשות האדמיראל ג'והן פוינדקסטר. המועצה לבטחון לאומי היא שיזמה וטיפלה בקשר עם איראן בניגוד לדעתו של שולץ. מקורות אמריקאיים לא הוציאו מכלל אפשרות כי מתוך רצון לפייס את מזכיר המדינה שלו ולמנוע את התפטרותו יחליט הנשיא רייגן להרחיק את פוינדקסטר מתפקידו. אישיות נוספת שמעמדה מצוי עתה בסימן שאלה היא ראש הסגל של הבית הלבן רונאלד ריגן, שיתכן כי אף הוא יורחק.

הידיעות על רדיפת יהודים באיראן מוגזמות ומדובר במקרים בודדים

יציאה מוגברת מאיראן על רקע התערערות המצב וגיוסים לצבא

הדים רבים, ולרוב מסויגים, היו לידיעה שהתפרסמה אתמול ב"ניו־יורק טיימס" בדבר הזרם הגובר של פליטים יהודים מאיראן לוינה, וסיפורי הרדיפות שעליהם הם מדווחים. מקורות רבים הביעו ספק בדבר הגברת הרדיפות, ואמרו כי היציאה המוגברת של יהודים (ולא רק של יהודים) מאיראן קשורה בעיקרה בהחמרת המצב הפנימי באיראן בעקבות המלחמה המתמשכת עם עיראק.

מאת ריטה קון, סופרת "דבר" בוינה

וינה (מיוחד ל"דבר"). – בקהילה היהודית של וינה, וגם בחוגים רשמיים כאן, קיבלו את הידיעה ב"ניו־יורק טיימס" – שלפיה גובר זרם הפליטים היהודים מאיראן לוינה בשל הגברת הרדיפות שם – גם בהסתייגות וגם בדאגה.

ההסתייגות נובעת ממה שמוגדר כאן על־ידי פליטים רבים כהגזמה בתיאור המצב, ואילו הסיבה לדאגה היא גם לגבי בטחונם של יהודי וינה המטפלים בקליטתם הזמנית של הפליטים מאיראן, עד שאלה עוברים לארה"ב – ואלה הרוב – או למקומות אחרים, כולל ישראל.

ממשלת אוסטריה, שממשיכה בעניין זה במסורת ההומניטארית שלה, מעוניינת לקיים יחסים תקינים עם איראן, וחוגים מדיניים כאן רואים נזק מכל בחינה שהיא בפרסום על זרימת פליטים יהודים.

לצרכני התקשורת באוסטריה הגיעה הידיעה על הפרסום בניו־יורק דווקא מישראל, מכתב הרדיו האוסטרי בתל־אביב שידווח על כך ארוכות בחדשות. באוסטריה עצמה לא היה פרסום קודם לעניין. ההנחה המקובלת כאן היא כי הפרסום קשור איך שהוא לידיעות על אספקת נשק לאיראן, כדי להצדיק את מתן העזרה לאיראן כתנאי לשחרור יהודים.

מאת יקיר צור סופר "דבר"

הפרסום ב"ניו־יורק טיימס" על מעצרים המוניים, התעללויות ועינויים העוברים על יהודי איראן בתקופה האחרונה, מתמיהים ומגמתיים, אומר ציון רוקני מבכירי ארגון הגג של יוצאי איראן בישראל.

"לא ידוע לנו על מכות ועינויים בקנה מידה גדול", אמר. "יש מקרים לעיתים בהם מכניסים אנשים לבית סוהר ועושים להם צרות, בדרך כלל לא בידיעת ההנהגות המרכזית אלא בהוראת בוזצי הדת המקומיים".

תופעה בולטת אחרת היא הניסיון לעשות שטיפת מוח לילדים בבתי הספר באיראן. מעמידים אותם בזמן תפילת המוסלמים בשורה והם צועקים ביחד עם שאר התלמידים "אללה אכבר" ו"חומייני הוא הגדול".

במקרים אחדים נודד יהודים למוות כאשר המשמרות המהפכניים שמעו קולות של מוסיקה או שמחה מאחר הבתים. לפני כחודשיים התקיימה חתונה, ובמהלכה נכנסו המשמרות המהפכנים לדירה וראו אנשים שותים אלכוהול, האסור באיראן. החתן שפנה אליהם בהצפה, נורה במקום.

היהודים באיראן נזהרים שלא להיות גלויים יתר על המידה ולא להבליט את יהדותם כדי שלא לעורר תשומת לב.

באחרונה מתרבות גם תופעות של לקיחת צעירים יהודים לצבא וזאת לאחר שחומייני שינה את דעתו והכריז שגם יהודים חייבים לקחת חלק במאמץ המלחמתי.

פרס יוזמן להעיד במשפטו של וענונו על נכונות הפרסום ב"טיימס"

ההגנה במשפטו של וענונו תתרחב לעניין כוחה הגרעיני של ישראל

מאת נתן רועי, סופר "דבר" לענייני משטרה

שמעון פרס, ראש ממשלת ישראל לשעבר, יוזמן כפי הנראה להעיד בדלתיים סגורות במשפטו של מרדכי וענונו וזאת בעקבות דבריו בארה"ב כי סיפוריו של מכנאי הגרעין שפורסמו ב"סנדיי־טיימס" אינם נכון.

לא אמר אמת "סנדיי־טיימס" אז מה הוא הנזק שהוא גרם? אמר אתמול אחד ממקורביו של מרדכי וענונו ל"דבר".

פרקליטו של מרדכי וענונו, עורך הדין אמנון זכרוני, ביקר אתמול את מרדכי וענונו בתאו שבבית הכלא בו הוא עצור. לדברי זכרוני מרדכי וענונו לא היה מאושר, ואף כאב לו מאד, שפרקים מיומנו האישי פורסמו בטלוויזיה הישראלית כסיפור כלעדי של כתב הטלוויזיה, תנן צורן.

עורך הדין זכרוני אמר אתמול כי מרדכי וענונו השאיר לשיקולו אם לתבוע את הטלוויזיה על עבירה על חוק צנעת הפרט והוא נוטה לתבוע את הטלוויזיה הישראלית ואת רשות השידור כשיתפנה, בעוד כמה שבועות.

נראה כי התביעה נגד הטלוויזיה לא תוגש לפני תחילת משפטו של מרדכי וענונו.

זכרוני אמר עוד בתשובה לשאלה כי אין כל מניעה שמשפחתו של מרדכי וענונו תפגש עימו כפי שניתנת האפשרות גם לעצירים אחרים. "הוא מסר דרישת שלום" אמר אתמול זכרוני.

קו ההגנה במשפטו של מרדכי וענונו יתרחב כפי הנראה לעניין כוחה הגרעיני של מדינת ישראל. לצורך כך נראה כי לבית המשפט יוזמנו, על ידי התביעה, מומחי גרעין מישראל. הסינגוריה תשקול אם להזמין לבית המשפט מומחים בריטים ואנשי תקשורת.

אתמול, עם שובו לישראל בביקור בבריטניה, אמר עורך הדין זכרוני כי הוא נפגש עם חברי פרלמנט בריטים שביקשו לשמוע ממנו פרטים על הפרשה. "אני הודעתי להם שאני כפוף לחוקי הסודיות של מדינת ישראל ואינני יכול למסור להם פרטים כלשהם" אמר אתמול זכרוני. חברי הפרלמנט הבריטים הודיעו לזכרוני כי הם מוכנים להפגישו עם אנשי ממשל בכירים בבריטניה אך הוא סרב בנימוק דומה.

שר התקשורת מאשים את הטלוויזיה ב"שוחד" למתנגדי הערוץ השני

רשות השידור: להד"ם. מוטב שהשר יתרכז בענייני הטלפונים עליהם הוא מופקד

מאת יעל אדמוני, סופרת "דבר" בירושלים

שר התקשורת אמנון רובינשטיין מאשים כי הנהלת רשות השידור רמזה מפורשות למספר שרים וחברי כנסת כי אם יביעו התנגדות לחוק הערוץ השני בכנסת יוצגו בכיסוי טלוויזיוני.

במכתב ששיגר שר התקשורת ליו"ר רשות השידור מיכה ינון נאמר כי מספר שרים וח"כים בכירים מסרו לו במילים מפורשות שנרמז להם כי הבעת התנגדות לחוק יהיה בצידה פיצוי שיביא לידי ביטוי בכיסוי טלוויזיוני.

"אם עניין זה נכון הרי שיש כאן משום הצעת שוחד ציבורי על ידי רשות ציבורית וממלכתית לחברי הכנסת", כתב השר רובינשטיין.

שר התקשורת מאשים עוד כי על פי הוראת מנכ"ל רשות השידור אין כמעט כיסוי חדשותי ברדיו ובטלוויזיה לנושא הערוץ השני וזאת בניגוד לחובתה של הרשות על פי חוק.

"בישראל אנו רגילים לאנרכיה שלטונית ולאבדן כל אמות מידה מקובלות בניהול ענייני המדינה אך טרם נשמע כדבר הזה שרשות ממלכתית שכל אנשיה ממונים על ידי הממשלה תצא במסע פומבי רצוף השמצות, האשמות וקביעות לא אמיתיות כנגד החוק שאושר על ידי הממשלה", טוען רובינשטיין.

יו"ר רשות השידור מיכה ינון אמר אמש בתגובה כי האשמותיו של שר התקשורת בדבר שוחד מסך הן דמיוניות ומסרות שחר. לדבריו, כי סעשה שימוש בלתי חוקי במשרדים העומדים לרשותו תוך הפעלת מה שמכונה "שידורים נסיוניים", שלא אושרו בכנסת, אינו יכול לטעון נגד ראשי רשות השידור, שמחובתם לדאוג לפני הכל, להמשך קיומו הכלכלי ועצמאותו של הערוץ הראשון.

ינון אמר עוד כי על שר התקשורת להתרכז בתחום הטלפונים, תחום שעליו הוא מופקד.

שוטרים בכל פינה – שקט מתוח בירושלים. (צילום: י.פ.פ.א.)

משטרת ירושלים בכוננות למנוע השנות ההתפרעויות

ידיעות על קשר סמים באיזור הישיבה בין יהודים לערבים

מאת אוריאל בן עמי, סופר "דבר"

שלושה תושבי שכונת "שמואל הנביא" בירושלים נעצרו אמש לאחר שהמשיכו להתפרע ולידות אבנים בכלי רכב ערביים מהשטחים שעברו.

המתפרעים מתחו חבל מתוח על הכביש בעת שקצין משטרה רדף אחריהם. הקצין נפל ארצה ונחבל באורח קל. כמו כן תקפו המתפרעים ניידת משטרה ויידו עליה אבנים תוך גידופים לשוטרים וקריאות נקמה לערבים.

משטרת ירושלים ערוכה בכוחות מוגברים לדכא את התפרצויות הזעם, אך אין לה לפי שעה כל מרשם לפתור את המתח שבין יהודים לערבים. גם הצעותיהם של חברי כנסת להקים יחידת משטרה מיוחדת, שתאכלס את העיר העתיקה לא תפתור את הבעייה, אלא תכבה שרפות בלבד.

התפרצויות החדירות, שבין יהודים לערבים אינן מתוכננות ומלובות בעיקר בידי עבריינים. בשכונת שמואל הנביא, שבה התגורר הנרצח אליהו עמדי, מארגנים ילדים את ידויי האבנים, בעידודם של מבוגרים אחדים, בעלי עבר פלילי. במשטרת ירושלים יודעים על יחסי סחר בסמים בין יהודים לערבים באיזור ישיבת "שובו בנים". בישיבת "שובו בנים" של חסידי ברסלב, נרגעו קצת הרוחות, לאחר שראש הישיבה שקרא לנקמה בערבים הוזהר בידי מפקד משטרת ירושלים. היחסים בין תלמידי הישיבה לערבים המתגוררים, ממש בתוכם הם מורכבים יותר מהנראה כלפי חוץ.

התמונה של שוטרים חובשי קסדות, האוחזים אלות בידיהם לפיזור ההתקהלות תחזור על עצמה גם בימים הקרובים, לפי הערכת המשטרה.

למעשה, אין איש בירושלים היכול להבטיח שקט בעיר. טדי קולק עושה מאמצים להרגעת הרוחות בשיחות עם אישים ערבים ממזרח העיר ותנ"צ יוסף יהודאי, מפקד משטרת ירושלים מפעיל עתה בעיקר פעולות מנע, עם תחילתן של התקריות.

סוחרי מזרח ירושלים הם הסובלים העיקריים, בכל התפרצות כזו. כשהוכרזה אתמול שביתת מסחר בעיר העתיקה כביטוי זעם להתפרצויות כלפי ערבים ביקשו סוחרים אחדים שלא לשבות. הם פתחו את חנויותיהם וספגו בתגובה מטר אבנים מתושבים ערבים אחרים במזרח ירושלים.

יעל אדמוני סופרת "דבר" בירושלים מוסרת, כי נציגי השכונות החדשות בירושלים גינו אתמול בחריפות את התנהגותם של "גורמים בלתי אחראים ושלוחי רסן המפירים את השקט בעיר וגורמים נזק לתושביה ולרקמת השלום המבטיח את אחדות העיר".

נציגי השכונות גילה, רמות, נוה יעקב ותלפיות מזרח תבעו מכוחות הבטחון לעשות כל מאמץ להבטיח את שלום התושבים היהודים והערבים בעיר והביעו צער על כך שפורעים שונים גורמים להכפשת שמה של קהילה שלווה בשכונת שמואל הנביא.

הוארך מעצרם של רפי לוי, איש הכמורה ובני משפ' ג'נחו

הסניגוריה טענה כי החקירה הושלמה ואין הצדקה למעצרים

(עו). – מעצרו של הממונה על מחוז ירושלים במשרד הפנים רפי לוי, החשוד בגניבת שוחד, זיוף, מירמה והפרת אמונים – הוארך אתמול ב־10 ימים בבית־משפט השלום בתל־אביב.

כן האריך השופט ב־10 ימים את מעצרם של איש העסקים מרמאללה ח'ליל ג'נחו ושל אביו חנא ג'נחו. מעצרו של איש הכמורה הבכיר ששמו נאסר לפרסום הוארך אתמול בשבעה ימים. השלושה חשודים בקשר למעשיו הפליליים לכאורה של רפי לוי.

קצין המשטרה שביקש את הארכת המעצר הטעים, כי הארבעה קשורים למעשה לתיק אחד, אולם משיקולי חקירה, הוא ביקש לקיים לגבי כל אחד דיון נפרד. על כל הארבעה הגן עורך הדין הירושלמי שלמה תוסיה־כהן, ומולו התייצבה סוללה של קציני משטרה רבים מהיחידה הארצית לחקירות הונאה במטה הארצי.

הסניגור עו"ד תוסיה־כהן טען כי החקירה למעשה כמעט הושלמה, ומה שעוד נותר אינו מצדיק מעצר. השופט זיראב ציין, כי מן החומר שנמסר לו ישנם לכאורה דברים "מאד־מאד חמורים" והדבר מחייב חקירה בתנאי מעצר.

ח"כ עמר בצאתו מהחקירה במשטרה (צילום: שאול גולן – "ידיעות אחרונות")

ח"כ עמר נחקר בחשד לשיבוש הליכי חקירה

עו"ד רם כספי מסר הודעה במשטרה בפרשה

מאת נתן רועי, סופר "דבר" לענייני משטרה

חבר הכנסת שלמה עמר נחקר אתמול תחת אזהרה כחשוד בשיבוש הליכי חקירה. הוא הגיע אתמול בשעות הצהריים למשרדי היחידה הארצית לחקירות פשעים חמורים במטה הארצי בפתח־תקווה ונחקר ארוכות על נסיונו לשבש הליכי חקירה שהוא החשוד העיקרי בה.

ח"כ עמר חשוד כי ב־8 בינואר השנה, לאחר שהגיש בקשה רשמית לשר הבטחון לחקור טענות כי השתמט ממילואים בלבנון תמורת שוחד, הוא יזם פגישה לילית במשרדו של עורך הדין יגאל ארנון בתל־אביב ובה נכחו עורך הדין רם כספי, פרקליטו של עמר, יוסי הזכמן – איש "אגד", יורם בן־עמי – מנהל מוסך "הדסים" בראש פינה, אלברט אזולאי – העד המרכזי בפרשת ההשתמטות שטען כי הח"כ עמר הבטיח לו שוחד עבור שחרורו ממילואים, ושני חוקרים פרטיים שנשכרו על ידי עמר, סגן ניצב אהרון יקים, ראש מפלג מודיעין לשעבר במטה משטרת המחוז הצפוני של משטרת ישראל ומפקח אביטל למברסקי, ראש מפלג הסמים במשטרת מרחב חיפה לשעבר.

לטענת המשטרה כל משתתפי הפגישה הלילית חשודים בשיבוש הליכי חקירה וזאת לאחר שפורסם דבר תלונתו של אזולאי על עמר באמצעי התקשורת ונודע כי אלברט אזולאי נעלם באמצע חקירה במשטרה הצבאית החוקרת.

על פי טענת החוקרים רק בבית המשפט יוכלו המשתתפים להוכיח, כי הם לא ידעו שמתנהלת חקירה, אך לעת עתה הם חשודים בשיבוש הליכי חקירה ושניים מהחשודים האחרים, לא עורכי הדין, חשודים בהדחה לעדות, שהיא עבירה חמורה ביותר.

אתמול אחרי הצהריים הגיע עורך הדין רם כספי לחקירה ביחידה הארצית לחקירת פשעים חמורים. רם כספי מסר הודעה במשטרה כ־5 שעות.

היום אמור להחקר עורך הדין יגאל ארנון שבמשרדו נערכה הפגישה הלילית במהלך חקירת אלברט אזולאי במשטרה הצבאית החוקרת.

עד כה נחקרו יורם בן־עמי, מנהל מוסך "הדסים" ומעסיקו של אלברט אזולאי, אביטל למברסקי, אהרון יקים, עורך הדין רם כספי, וחבר הכנסת שלמה עמר. בידי המשטרה הצטבר חומר חקירה רב בנוגע לפרשה כולה.

טילי קטיושה לעבר ישובי צפון הגליל

מאת שמעון חיים, סופר "דבר" בצפון

מספר טילי קטיושה נורו אתמול בבוקר לעבר צפון הגליל. כוחות צה"ל והתושבים באיזור פתחו בסריקות עם השמע הדי ההתפוצצויות ובמהלכן התברר כי קטיושה בקוטר 107 מ"מ נחתה באיזור.

נראה כי קטיושה נוספת נפלה באיזור רצועת הבטחון ולא נמסר על נזקים ונפגעים. לדברי גורמים צבאיים בצפון נורו הקטיושות מחוץ לאיזור הבטחון. יחד עם זאת פתחו כוחות צד"ל וצה"ל בסריקות בתחום איזור הבטחון בדרום לבנון בנסיון לאתר את משגרי הקטיושות.

יצויין כי זהו ירי ראשון של קטיושות אחרי חודשים של שקט באיזור. בפעם האחרונה נורו קטיושות לעבר אצבע הגליל ב־29 בספטמבר.

יישום "פסיקת הברפלד" רק ממקורות חיצוניים

מאת חיים ביאור, סופר "דבר" לענייני עבודה

מועצת המנהלים של "סולל בונה" החליטה אתמול כי תבצע את פסיקת הברפלד בדבר תוספת שכר לעובדים רק אם יעלה בידה לגייס ממקורות חיצוניים את הסכום הדרוש לתשלום התוספת.

בראשית השבוע פסק יו"ר האגף לאיגוד מקצועי בהסתדרות חיים הברפלד, כי הקונצרן חייב לשלם לפועלי הבניין תוספת של 10 אחוזים החל מפברואר ועד אז הם יקבלו מענק בסך 70 ש"ח. לגבי העובדים שאינם פועלי בניין קבע הברפלד שהללו יחזרו לעבוד שבוע עבודה מלא בשכר של שישה ימים, יקבלו את התוספת הכלולה בטבלה י"ג ממרס 87 ויקודמו בדרגה אחת בהתאם למשך שהותם בדרגתם הנוכחית.

בישיבת מועצת המנהלים של "סולל־בונה" נמסר כי הקונצרן אינו מסוגל להעלות את שכר העובדים ממקורותיו הפנימיים, מבלי שתשובש תוכנית ההבראה. בקונצרן טוענים שהעלויות הכרוכות בביצוע הפסיקה של הברפלד מתקרבות לשני מיליון דולר בחודש. יו"ר מועצת המנהלים משה זנבר והמנכ"ל אהוד שילה יפנו לבנקים ולממשלה כדי שאלה יסייעו לקונצרן במימון תוספות השכר ורק אם ייענו בחיוב, תבוצע פסיקת הברפלד.

בינתיים החליט ועד העובדים האקדמאיים ב"סולל בונה" לדחות את פסיקת הברפלד, בנימוק שהפסיקה מעניקה "מעט מדי ומאוחר מידי" לקבוצת עובדים זו. הוועד דורש שההנהלה תבצע את הסכמי העבודה במשק כלשונם. "דורשים מאיתנו שנתחשב במצבו הקשה של הקונצרן. אנו לא גרמנו למשבר ואין סיבה שנשלם את מחיר כשלונותיה של ההנהלה", אמרו אתמול חברי הוועד.

כנס חרום של כל 150 עובדי מנועי בית שמש תושבי ירושלים יתקיים ביום חמישי הקרוב במועצת פועלי ירושלים. כ־25% מכלל עובדי "מנועי בית שמש" הינם ירושלמים, ביניהם מפוטרי מפעל "פרידמן" שנסגר בשנת 1976. 100 מתוך 150 הירושלמים המפוטרים הם מהנדסאים וטכנאים ולרובם לא ימצא מקום עבודה חלופי בבירה. מזכיר מועצת פועלי ירושלים ניסן הרפז וח"כ יאיר צבן ביקרו אתמול במפעל – והפועלים (בצילום) הפגינו בירושלים. (צילום: הררי)

هكذا من الأصل

هكذا من الأصل

חדשות • חדשות • חדשות • חדשות • חדשות • חדשות • חדשות • חדשות • חדשות • חדשות

ביקור הנשיא בסינגפור באווירה מתוחה עם השכנות המוסלמיות

המשטרה הבטיחה ביעילות ובנוקשות את הסדר

מאת חגי אשר,
המלווה אל נשיא המדינה בסינגאפור

ביקור נשיא המדינה חיים הרצוג בסינגאפור, שהתחיל אתמול בבוקר ויסתיים מחר בשעות הצהריים, נערך באווירה מתוחה מבחינה בטחונית, תחת שמירה קפדנית של כוחות הבטחון והמשטרה של סינגאפור. הביקור משמש מבחן כפול – גם ליחסיה של סינגאפור עם שתי שכנותיה המוסלמיות, מאלזיה ואינדונזיה וגם לידידותה הבסיסית של סינגאפור עם ישראל, למרות העוינות של שתי המדינות המוסלמיות הללו.

הביקור נערך בדיוק בהתאם לתוכנית, פרט לביצוע מסע קבלת הפנים שבוטל נוכח האווירה באיזור. המתיחות הבטחונית נובעת מהעובדה, שאין כל אפשרות לחסום את הגבול בין סינגאפור למאלזיה והוא פתוח למעבר חופשי לכל אורכו. גם המעבר מאינדונזיה למפגינים ומפריעי סדר יכול להיות קל למדי, אילמלא נוקשותה ויעילותה של סינגאפור בקיום שלטון החוק והסדר, ובדיכוי כל הפרעת סדר בעודה איבה.

אפילו בקבלת הפנים לנשיא בבית הכנסת הספרדי כאן נערכו חיפושים מדוקדקים על גופו של כל מי שנכנס לבית הכנסת ואנשי הבטחון נכחו כל זמן התפילה אפילו בעזרת הנשים.

את הידידות הבסיסית לישראל, למרות מחאות אינדונזיה ומאלזיה, כאמור, הפגין נשיא סינגאפור ד' קם וי, בדברין בארוחת ערב לכבוד הנשיא הרצוג. הנשיא וי הגיב על טענותיהן שסינגאפור פוגעת בסולידאריות שלה עם החברות בארגון האומות הדרום-אסיאתיות. נשיא סינגאפור אמר כי היחסים עם ישראל הם ידידותיים וכי בעת שסינגאפור נהייתה עצמאית בשנת 1965 היתה ישראל אחת המדינות הבודדות שסייעו לסינגאפור להקים את כוחות הבטחון שלה.

"אנחנו זוכרים עזרה זאת" – אמר. "לאחר מכן עבר שיתוף הפעולה גם לשטחים אחרים ובעיקר בריאות וחינוך" – הוסיף נשיא סינגאפור.

נשיא המדינה חיים הרצוג אמר, כי ישראל גאה לשתף פעולה עם סינגאפור וכי מדינה זאת מוזכרת תמיד בישראל כדוגמה לחריצות ויעילות. שני הנאומים הללו שודרו אמש במהדורות החדשות בטלוויזיה כאן בפירוט ובהבלטה בליווי תמונות על שר החוץ שמעון פרס ופגישותיו, בעת היותו ראש ממשלה, עם המלך חסן והנשיא מובארק.

בגבול עם מאלזיה נערכו אתמול כמה הפגנות, אך המשטרה אסרה על קיום הפגנות בסינגאפור עצמה. אחרי הצהריים נפגש נשיא המדינה עם האיש המרכזי במדינה הזאת, ראש הממשלה לי קואנג יוג, אך מוסכמת שניהם הוחלט להטיל איפול גמור על השיחה. הנשיא פגש גם עם שני מנהיגי של ראש הממשלה, שנועדו לרשת את לי קואנג יוג בבוא העת, כאשר הוא יחליט לפרוש.

קבלת הפנים לנשיא המדינה עם הגיעו לכאן, נערכה בארמון הנשיאות כמקובל כאן ולא בשדה התעופה. הטקס נערך באווירה של מתח, אך תוך הקפדה מדוקדקת על כל כללי הטקס, למרות איחור של עשר דקות בנחיתת מטוסו של הנשיא, שנגרם עקב עיכוב במתן רשות למטוס להמריא מהונג קונג, כשלוש וחצי שעות קודם לכן. בסינגאפור – איחור קל ביותר, כמדינת בדל סיגריה או כל לכלוך אחר לרחוב, הם מעשים שנענשים עליהם. אבל זה לא קרה, כמובן, לנשיא ומלוויו, שכבר ניתנה להם הזדמנות לעמוד על הסדר, המשמעת, והנקיון השוררים כאן, בנוסף ליופי של העיר ורחובותיה הרחבים והנטועים עצים לרוב ולשאון השוקק שלה שאינו חדל כל שעות היום והערב.

גם היום מצפה לנשיא המדינה תוכנית צפופה של ביקורים במרכזי תעשיה ובנין. לרעיית הנשיא אורה הרצוג מצפה תוכנית סיורים מיוחדת.

כמה זה עולה?

מאת שלמה קימר,
סופרו הכלכלי של "דבר" בירושלים

בהערכה זהירה, עלה נסיעת הנשיא 400 עד 500 אלף דולר.

על שולחנה של ועדת הכספים הונחה בקשה לאישור תקציבי לנסיעה בסך של 100,000 דולר. סכום זה אינו כולל את עלות המטוס בטיסתו במסלול הארוך המוערכת בסכום של כ־250 עד 350 אלף דולר.

סכום זה גם אינו כולל את עלות שכר עובדים של כ־50 אנשי פמליית הנשיא (כולל עתונאים) – המוערכת ב־50 עד 70 אלף דולר.

בפמליית הנשיא השתתפו 7 מאנשי לשכתו, 2 נציגי לשכת העתונות, 6 אנשי משרד החוץ, אנשי אבטחה, ו־23 עתונאים. בבקשה להועדת הכספים הוצג פירוט תקציבי הכולל כל העלויות. לא לקחו בחשבון שינויים בתכנית המסע שעשויים להביא אף להגדלת ההוצאה.

ועדת הכספים של הכנסת טרם דנה בצד התקציבי של הנסיעה ותיאלץ לדון בה בדיעבד.

מנכ"ל "בנק המזרחי" לשעבר אהרון מאיר נחקר במשטרה

בסוף השבוע יוזמן לחקירה גם ארנסט יפת מבל"ל

מאת נתן רועי, סופר "דבר" לענייני משטרה

חוקרי היחידה הארצית לחקירות הונאה במטה הארצי של משטרת ישראל חקרו אתמול ארוכות את אהרון מאיר, מנכ"ל לשעבר של בנק המזרחי בע"מ, בחשד כי עבר עבירות על חוקי מטבע החוץ של בנק ישראל. בפקודת שופט נתפסו בביתו ובמשרדו מסמכים הנוגעים לפרשה.

עד סוף השבוע או בתחילת השבוע הבא ייחקר ארנסט יפת, יו"ר מועצת המנהלים של בנק הלאומי שגם נגדו הועלו חשדות דומים.

צוות נוסף של היחידה הארצית לחקירות הונאה פשט אתמול על משרדו של אהרון מאיר, ותפש שם מסמכים. צוות אחר פשט אל הסניף המרכזי של בנק המזרחי תפש שם מסמכים וחקר שני פקידים בכירים הקשורים לעסקאות הבינ"ל לאומיות של הבנק.

בסיום חקירת שני מנכ"לי הבנק יועבר תיק החקירה ליועץ המשפטי לממשלה והוא אשר יחליט, על פי סמכותו אם לסגור את התיק נגדם בתמורה לתשלום כופר או להעמידם לדין על עבירות על חוקי מטבע החוץ של בנק ישראל.

חקירת שני בכירי הבנקאות הישראלית בעבר החלה בעקבות החקירה של "בנק הפועלים". מן החקירה, הנמצאת בשלבי סיום, התברר כי "בנק הפועלים" הקים חברות קש הולנד – "קינמוך" (קיבוצים ניר מוני) ו"איפולים" ("יזרעאל-פועלים") – שבאמצעותם העביר בנק הפועלים – על פי החשדות של החוקרים – כספים לתנועה הקיבוצית המאוחדת (התק"ם).

החקירה בעניין חברות הקש של "בנק הפועלים" החלה בחודש דצמבר 1985 ועניינה העברת כספים – דרך חברות קש למשקי הנגב לשומר הצעיר ולתק"ם. חומר החקירה הראשוני הועבר על ידי חבר הכנסת מרדכי וירשובסקי (שנוי). בפעולות אלה עבר "בנק הפועלים" על פי החשד, על חוקי הפיקוח על המטבע בשנים 1982-1983.

סופר "דבר" לענייני משטרה מציין כי בנק ישראל אסר בשנים 82-83 על סניפי הבנקים שפעלו בחו"ל ועל חברות בנות של הבנקים להלוות כספים לחברות בארץ. הבנקים התפקפו במתן ערבויות לחברות בישראל ואילו חברות זרות הלוו כספים לגופים כלכליים בישראל. אולם גם פעילות זו נאסרה בתקופה ההיא (1983-1982). בעקבות איסור זה נותרו שלושת הבנקים הגדולים הללו עם התחייבות להעניק אשראי להלוואות ללקוחותיהם הגדולים כמו התק"ם, השומר הצעיר, ומשקי הנגב.

על פי החשד המשיכו שני הבנקים, "המזרחי" ו"לאומי", לתת ערבויות והלוואות ללקוחות הגדולים וזאת למרות שהיה לכך איסור של בנק ישראל, על פי חוקי המטבע.

כיוון חקירה נוסף הוא: הבנקים המשיכו לערוב להלוואות של חברות זרות לטובת גופים בארץ בסכומים גדולים מאוד. המדובר בכ־100 מליון דולאר ויותר.

דבר
DAVAR دبار
מאוחד עם למרחב
העורכת חנה זמר
משנה לעורך דוד פדהצור
סגני העורכת מרדכי ברקאי
מנהל כללי אהרון קראוס
המו"ל – "דבר" בע"מ
נדפס בדפוס "דבר" בע"מ
המערכת והמנהלה: תל-אביב, רח' שינקין 45, ת.ד. 199, מ. 65233
טלפון 286141 (6 קווים)
מחלקת המודעות: טלפונים ישירים 286156 281860 ,298032
מנויים: ת"א, בית "דבר" רח' שינקין 45 טלפון 286141, מיקוד 65233
ירושלים: המערכת, רח' המלך ג'ורג' 16 בית מאואה קומה 3 טלפון 242203 מ. 94229
חיפה: רח' הנביאים 27 טלפונים 3-2-642111, מ. 33104

נכשלה "פגישת הפיוס" בין השר שריר לחריש

מאת טובה צימוקי, סופרת "דבר" בירושלים

חוגים משפטיים בכירים העריכו אתמול כי נכשלה "פגישת הפיוס" בין שר המשפטים אברהם שריר לבין היועץ המשפטי לממשלה השופט יוסף חריש, וכי הפער בעמדות השניים ביחס להסגרתו של ויליאם נקש עמוק. החוגים הבכירים העריכו כי מצב זה אינו מאפשר קיום מערכת עבודה תקינה.

לסופרת "דבר" נודע כי השר שריר התבטא באוזני מקורביו כי אינו ישן בלילות בידעו כי חריש מכהן בתפקיד היועץ המשפטי לממשלה. דוברת משרד המשפטים דבורה גנני הכחישה אתמול דברים אלו של שריר.

חילוקי הדעות בין השר שריר לבין היועץ חריש הגיעו לשיאם בשבוע שעבר בוועדת השרים לחקיקה, כאשר היועץ חריש הפתיע את השר שריר בתוקפו בחריפות את הצעת "חוק נקש". חריש אמר כי יזמת החקיקה זו של שריר תהפוך את ישראל למקום מקלט לפושעים יהודים.

במערכת הבטחון הובעה ביקורת גם על פעולתו של היועץ חריש כאשר הנחה את שר הבטחון יצחק רבין להוציא צו מעצר מינהלי למרדכי ועננו. ל"דבר" נודע כי נשיא בית המשפט המחוזי בירושלים השופט יהודה וייס לא הסכים לאשר את הצו כמתחייב מהחוק וחייב את שירותי הבטחון לבקש הארכת מעצר על פי הנהלים הרגילים.

סוחרים מישראל מכרו נשק ללבנון תמורת סמים

מאת דוד שרביט מוסר "דבר" בבריטניה

לונדון (מיוחד ל"דבר") סוחרים ישראליים סיפקו נשק ללבנון תמורת סמים, נמסר בכתבת תחקיר של ה"אובזרבר" על תעשיית הסמים בלבנון.

מהתחקיר עולה כי עיסקת "ברטר" לאספקת סמים תמורת נשק הינן דרך מסחר מקובלת על ידי הארגונים הצבאיים השונים הפועלים בלבנון. קצין לשעבר בצבא הלבנוני מספר כי עיסקות כאלה נעשו גם בארצות הגוש המזרחי ,ובעיקר בסופיה, בירת בולגריה.

אבו עלי,88, המתואר בכתבה כאחד מגדולי הגידול והסחר בסמים בלבנון מספר כי יש לו קשרים , עוד מזמן שישראל היתה פלסטין והנמשכים עד היום עם סוחרי סמים מישראל.

איש עסקים ביירותי מצוטט:"המאפיה הישראלית היא בעלת כח".לדבריו משלוחי הסמים נשלחים לקפריסין ומשם הם מועברים לספינות בים לישראל וליעדים אחרים.

מכתבת התחקיר עולה כי תעשיית הסמים הלבנונית מספקת הכנסות למחצית מהכלכלה הלבנונית.היקף הגידול השנתי מוערך בארבעת אלפים טון שערכם ברחובות ערי אירופה וארה"ב קרוב ל־30 מיליארד דולאר.שטח הגידול העיקרי הינו בבקעה הנשלט כיום על ידי הסורים,אך מיוצגות בו כל הקבוצות הלבנוניות השונות.

השנה מצפים סוחרי הסמים בלבנון לגידולים טובים, זאת לאחר שהצליחו לשלב נטיעות נוספות לפני עונת הגידול העיקרית בסתיו.

הושלם ביצוע המלצות ועדת ליבנה

ירושלים, (עו). – משרד התחבורה בוחן עתה אפשרות לחייב בחקיקה את הרשויות המקומיות לבצע עבודות תחבורתיות בתחום הרשויות, כאשר הפיקוח והעברת הכספים יהיו ישירות בידי משרד התחבורה – זאת הודיע היום שר התחבורה, חיים קורפו, בישיבת ועדת השרים לענייני בטיחות בדרכים, בראשותו.

כיום מועברות לרשויות למעלה מ־20 מליון דולר לשנה שהם 42 אחוז מאגרות הרישוי – הן באמצעות משרד האוצר והן באמצעות משרד הפנים, כאשר למשרד התחבורה אין שליטה על ההוצאות של הכספים ויעדם.

לגבי האחריות לאחזקת מפגשי רכבת החליטה ועדת השרים כי הרשות האחראית לדרך, (מע"צ – בדרכים בינעירוניות והרשות המקומית – בדרכים עירוניות) תהיה אחראית לאחזקת הדרך לכל אורכה ברציפות, למעט הקטע שבין הפסים של המסילה.

רכבת ישראל – החליטה ועדת השרים – תהיה אחראית לאחזקת המסילה לכל אורכה, ברציפות, כולל קטע החצייה של דרכים במפגשים וכן באחזקה התקינה של התקני הגנה במפגשים (רמזורים, מחסומים וכיו"ב).

לגבי נושא התמרור, החליטה הוועדה כי רשות התמרור לתמרורי אזהרה על התקרבות למפגשי רכבות תהיה אותה רשות המופקדת על הדרך כאמור. רשות התמרור לתמרורים במפגש עצמו, כלומר: צלב סימון, תמרורי עצור והרמזורים – תהיה רכבת ישראל.

בכך הושלם ביצוע מלא של 33 המלצות של הצוות שמינה שר התחבורה חיים קורפו ליישום המלצות ועדת ליבנה.

גל מינויים פוליטיים במשרדי שרי הליכוד

מאת שמעון וייס, סופר "דבר" בצפון

שר האנרגיה והתשתית משה שחל תקף בחריפות את גל המינויים הפוליטיים של שרי הליכוד שגבר באחרונה לדבריו. בהופעה בפני פעילי מפלגת העבודה בטבריה כינה השר שחל את המתרחש במשרדים עליהם ממונים שרים מהליכוד כ"מכבסה כללית" ואמר כי כל שר מהליכוד שואף להחזיר את מקורביו ולקרב אנשי מרכז חירות אליו, בעזרת מינויים פוליטיים ללא כל קשר לתפקידים ולכישורים הדרושים. לדברי שחל, המובילים בכך הם השרים דוד לוי,משה קצב ואריאל שרון שמתערבים אפילו במינויים זוטרים במשרדים. בין השאר גילה כי במשרדי השיכון והרווחה ממנים אנשים לתפקידים במקומות ישוב מרוחקים מאיזור מגוריהם. לדוגמא הביא השר את מינויים של מנהלי מחוזות הצפון במשרד השיכון ו"עמידר" שמקום עבודתם בנצרת והם תושבי טבריה. "מינויים אלה פוגעים קודם כל במדינה" אמר שחל.

מו"מ לרכישת מפעל "פרי-ניר" שבצומת גולני

מאת משה גבע, סופרו הכלכלי של "דבר"

מו"מ מתקדם לרכישת מפעל השימורים "פרי-ניר" של ארגון מושבי הצפון מתנהל עם שני משקיעים מארה"ב ועם שותפם הישראלי יעקב צ'סקלה מנתיבות.

"פרי-ניר", שהוקם לפני כשנתיים באיזור התעשיה של צומת גולני, נחשב למפעל הגדול ביותר בארץ לעיבוד עגבניות. בהקמתו הושקעו כ־15 מיליון דולר. בגלל השפל בשוק העולמי ועקב מצבו הכספי הקשה של ארגון מושבי הצפון מתקשה המפעל להחזיר את חובותיו לבנקים.

ב"פרי-ניר" מועסקים כ־60 עובדים קבועים ועוד כ־300 עובדים זמניים בעונת הקיף. השנה עיבד המפעל 55 אלף טון עגבניות, כאשר היקף המכירות השנתי שלו הסתכם בכתשעה מיליון דולאר, רובו ליצוא. שווי המפעל מוערך בכשמונה מיליון דולאר.

צ'סקלה, שגייס את המשקיעים האמריקאים, הינו המנכ"ל והבעלים של מפעל "הדס" בנתיבות בשותפות עם מושבי הפועל המזרחי בדרום הארץ. "הדס" מייצר אף הוא מוצרי עגבניות בהיקף של שבעה מיליון דולאר בשנה. המשקיעים האמריקאים הם שני הלקוחות העיקריים של מוצרי "הדס" בארה"ב.

יהודים בהונגריה נעצרו לחקירה

מאת רינה קרן, סופרת "דבר" באוסטריה

וינה (מיוחד לדבר). – מספר יהודים נעצרו באחרונה בהונגריה ונלקחו לחקירה בעקבות התעוררות שחלה בלימודי העברית והיהדות שם. בהונגריה חיים כיום 75,000 יהודים ובתחומה פועל הסמינר היהודי לרבנים בארצות מזרח אירופה. בזמן האחרון חלה התעוררות כללית בקרב יהודי הונגריה שהחלו לגלות עניין בסמינר לרבנים ואף גברה ההשתתפות בערבי עונג שבת ובשיעורי העברית ולימודי הקודש.

נראה כי כוונת השלטונות היתה התראתית בעיקרה. נמסר כי איש מהנחקרים לא נאסר.

תרופה לחולי אסטמה פותחה באונ' – ב"ים

מאת דנקה הרניש, סופרת "דבר"

קבוצת חוקרים באוניברסיטה העברית פיתחה תרופה יעילה לחולי אסטמה והיא כבר מיוצרת על ידי חברת "תרימה" באישור משרד הבריאות. התרופה, ששמה המסחרי "תיאותריס" נוסתה והושוותה עם תרופה מקבילה וידועה בחוץ לארץ, המכילה תיאופילין, ונמצא שהיא טובה כמותה.

ה"תיאותריס" פותחה על ידי ד"ר מאיר ביאלר, פרופ מיכאל פרידמן וד"ר זאיד חוסיין מבית הספר לרוקחים של האוניברסיטה העברית בירושלים. התרופה פועלת נגד התכווצויות הברונכיות ומאפשרת הרחבת סימפונות מלאה למשך זמנה.

החוקרים מצאו כי "תיאותריס", הניתן פעמים ביום, שומר על רמה קבועה של תיאופילין בדם במשך היום והלילה ומונע התקפים ברונכיטיים של אסטמה, ברונכיט כרונית והתנפחות הריאה. התרופה אינה גורמת לתופעות לוואי ומאפשרת לחולים איכות חיים תקינה.

התרופה מיוצרת ומשווקת בשלושה מינונים – 100, 200 ו־300 מיליגרם בצורת טבליות. הטבליות הן קטנות ונוחות לבליעה.

הפיתוח הישראלי של התרופה מעורר עניין רב בחוגים המקצועיים בחוץ לארץ וחברות גדולות לייצור תרופות מעוניינות לרכוש את הידע ואת זכויות הייצור של ה"תיאותריס".

טנק מערכה אמריקאי חדש ייוצר בשיתוף פעולה עם התעשיה בישראל

ג'יי סקאלי: בהסכם הסחר החפשי נספח מיוחד לענייני התעשיה הבטחונית

(עו). – התעשיה הישראלית משתתפת בפעולה עם צבא ארה"ב בייצור טנק מערכה אמריקאי חדש.

הסכמים בעניין זה נחתמו לאחרונה עם תדיראן ועם אורדן – זאת גילה ביום ג' ד"ר ג'יי סקאלי, עוזר במשרד ההגנה האמריקני לענייני רכש, מחקר ופיתוח. ד"ר סקאלי דיבר בשבוע המסחר ישראל-אמריקה שנערך בת"א והסעיף, כי מדובר ב"הסכמים חשובים" במסגרת שיתוף הפעולה בין הצבא האמריקאי לתעשיה הישראלית.

לדעת הנואם, יכול הצבא האמריקאי לרכוש כאן מדי שנה מוצרים ב־150 מיליון דולר. לדעתו, צבא ארה"ב זקוק למיגוון רחב של מוצרים באיכות מעולה ובמחיר סביר את הדעת.

"בביקורי בישראל, בדצמבר אשתקד, הייתי במספר תעשיות כאן. ראיתי שמייצרים אצלכם באיכות גבוהה ויש לכם מה להציע. משרדי מוכן לעזור בייעוץ לתעשיות הישראליות", ציין ד"ר סקאלי.

עוד גילה הדובר, כי בהסכם אזור הסחר החופשי שנחתם בין ארה"ב לבין ישראל ישנו נספח מיוחד, המתייחס לתעשיות הבטחוניות. "ממש עתה, מתנהל מו"מ שמטרתו להרחיב בנושאי מחקר ופיתוח, הקשורים בתעשיות", אמר.

"שיתוף פעולה זה חשוב עוד יותר בשתי המדינות מייצרות לבטחונן. אנחנו נהנים מהיותנו מדינות חופשיות ודמוקרטיות, משום שלמתגוננים שלנו יש חופש פעולה ומחשבה, זאת, בניגוד לנעשה במדינות הטוטאליטאריות. אצלנו גם התעשיות, שמייצרות מוצרי בטחון, תורמות להעלאת רמתן של התעשיות האחרות. גם תופעה זו אינה קיימת במדינות הטוטאליטאריות" – אמר סקאלי.

עוד אמר סקאלי, כי באחרונה דנים בקונגרס האמריקאי בחתימת הסכמים דומים עם מדינות ידידותיות אחרות. מר סקאלי לא נקב בשמן של מדינות ידידותיות אלה. הסכמים שיחתמו עם מדינות אלה, אמר הנואם, יעסקו גם בהעברת מידע בענייני מחקר ופיתוח אמריקאי לאותן מדינות, זאת, כדי לפתח גם שם תעשיות בטחוניות, שישרתו לצבא ארצות הברית.

ב־1985 אמר הנואם, רכש צבא ארה"ב מוצרים בסך 32 מיליארד דולר. סכום זה מבטא מיליון וחצי הזמנות, שהוציא הצבא לספקים ולתעשיות. משרד ההגנה של ארה"ב, אמר מר סקאלי, הוציא ב־1985 לצורכי הגנת ארה"ב 128 מיליארד דולר.

תוכנית לשיפורים בשירותי קופ"ח תלויה במאבק על תקציב 88־1987

התוכנית מבוססת על הפרדה מוחלטת בין רפואה ציבורית לרפואה פרטית

מאת דנקה הרניש, סופרת "דבר"

קופת חולים הכללית הכינה תוכנית שינויים יסודיים ומרחיקי לכת במטרה להביא להתאמה בין מבנה שירותי הקופה לבין התמורות החברתיות והתעשייתיות, שחלו במרוצת השנים האחרונות בציבור הישראלי. ביצוע התוכנית כרוך בתוצאות כספיות ניכרות שבלעדן יוזו על חשבון הקופה. משום כך הגשמתה תלויה בתוצאות המאבק על הגדלת תקציבה של קופת חולים לשנת 1988-87.

בעית המימון למערכת הבריאות הציבורית תפסה אתמול מקום נכבד במסיבת עתונאים שכינס יו"ר ההנהלה המרכזית של קופת חולים הכללית, פרופ' חיים דורון. לטענתו, הרפואה הציבורית מתוקצבת היום רק ב־90 אחוז ממה שדרוש כדי לתת תשובה עניינית לצרכים ודפוסי הרפואה המודרנית. "הממשלה עצרה כל גבול בהתנערותה מתקציבי הבריאות" – אמר פרופ' דורון וציין, כי ההשתתפות נטו של הממשלה בתקציב קופת חולים הכללית מסתכמת היום כ־5.4 אחוזים בלבד. "יש צורך חיוני ביותר להגדיל את ההכנסה מבחוץ וגם את ההכנסה העצמית ולא בהכרח מתשלום ישיר מהחברים" – אמר פרופ' דורון.

לפני ימים ספורים אושרה התוכנית על ידי הוועד המנהל ואתמול על ידי ההנהלה של קופת חולים. הבוקר עומד פרופ' דורון לפתוח במגעים עם הרופאים בנושא התמורה שהם אמורים לקבל מהמוסד, ולא מהחולים, עבור שעות עבודה נוספות שהם יצטרכו לעבוד עם כניסתה של התוכנית לשלב הביצוע.

התוכנית כוללת שיפור השירותים בקהילה וגם בבתי חולים ומבוססת על הפרדה מוחלטת בין הרפואה הציבורית לבין הרפואה הפרטית.

ברפואה הקהילתית באיזורים העירוניים תינתן לחברים אפשרות בחירה של רופא ראשוני – רופא כללי, רופא משפחה, רופא ילדים – מבין רשימה של לא פחות מ־15 רופאים באיזור, פעמים בשנה, בראשיתה ובסמציתה. בריכוזים העירוניים הגדולים תורחב שיטת הרופא העצמאי, במיוחד ברפואה הראשונית. המרפאות העירוניות הראשוניות יופעלו שעות רבות יותר אחר הצהרים על ידי רופאי המשפחה ורופאי ילדים. על פי התוכנית יוגדלו מספר המומחים ברפואת המשפחה ומספר המרפאות בתחום זה.

כן יורחבו השירות לחבר באמצעות הרחבת השירותים הקיימים ברפואה מקצועית במחוזות. למסגרת זו יצורפו רופאים בכירים מבתי החולים. לרופאים מקצועיים בקהילה תאפשר קופת חולים לבצע טיפולים כירורגים ואחרים בבית החולים האיזורי.

במקרים של קביעת תורים בלתי סבירים לניתוחים מתוכננים בבתי החולים יהיה באפשרותו של המבוטח לפנות למנהל הרפואי של המחוז שיהיה מרגע הפעלת התוכנית אחראי לנושא.

בית המשפט המחוזי בתל-אביב-יפו

הזמנות בדבר קיום צוואות וירושות ומינוי מנהלי עזבון

להוי ידוע כי הוגשו לבית המשפט בקשות ליתן צווים לקיום צוואה וירושה, או למינוי מנהל עזבון, או לשלושתם, כמפורט להלן. כל המתנגד לבקשות יגיש תוך ארבעה-עשר יום מפרסום הזמנה זו את טעמי התנגדותו, שאם לא כן, יתן בית המשפט צו כטוב בעיניו.

מס' התיק	שם המנוח	תאריך הפטירה	שם המבקש
ירושות			
5984/86	שרגא גלבר	22.9.86	יהודית גלבר
6471/86	[illegible]	18.11.74	מור דוד
6473/86	וייסנברג אלזה	6.10.86	מיכל כרמל
6475/86	חיה ריים	30.6.85	משה ריים
6486/86	קליר שמעון	24.7.86	רכב חנה
6479/86	סלאי יוסף	23.3.86	ישראלי אסתר
6480/86	מאיר דין	19.10.86	הדל דין
6484/86	פיינה רוסמן	2.2.80	יהודית פורמן
6490/86	חביבה אסט	12.9.86	שושנה רום
6491/86	מלינה ראום	14.8.82	ביולה אוה צוראל
6493/86	יוסף חושנר יבנה	11.5.84	בהגמר חשניד
6494/86	שושנה גיסין	7.10.86	גיסין אבשלום
6496/86	לברסטן טובי	10.2.82	לברסטן סטלה
6498/86	אריה גל	3.10.86	מרתה גל
6499/86	רות לרמן	27.6.86	מלי לרמן
6502/86	עליזה סמוצקי	18.6.79	ראובנה שרלצקי
6471/86	בן מרדכי רגיאל	18.11.74	מור דוד
6503/86	הלנה רוזליך	11.12.75	רוזליך מרטין
6504/86	מיאל יוסף	23.5.84	מיאל שלמה
6506/86	צעאם חוסין	2.10.86	דעאס חסיד
6508/86	קוזינץ ביינה	8.62	קוזינץ נתן
6509/86	קוזינץ מלך	8.5.72	קוזינץ נתן
6510/86	רנה סופר	8.3.86	רות שפירא
6512/86	סליה שוורץ	25.11.85	אושר יעקב
6518/86	סיליק יוסף	9.7.85	מרים לוי
6518/86	סיליק טל	11.7.86	מרים לוי
6519/86	אסתר רוזנשטיין	28.8.86	נועה ארקין
6521/86	משיח מיאלשוילי	30.3.85	פרץ מיכאלשוילי
6526/86	רידנוביץ איטק	15.7.86	רידנוביץ אברהם
6527/86	כהן אהרון	5.9.86	כהן טל
6528/86	ווילי גוטמן	27.8.86	ברטה גוטמן
6529/86	דוד רובנר	5.7.86	יהודה רובנר
6531/86	עזרי יוסף	12.9.86	מרי עזרי
6511/86	רנה סופר	8.3.86	רות שפירא
6532/86	בנימין מלמד	1.9.82	דוד מלמד
6532/86	ליוה מלמד	23.1.86	דוד מלמד
6533/86	ברוך גייגר	17.9.86	יהודית גייגר
6534/86	צוקר דלינה	19.4.86	לאה שורובלין
6535/86	צוקר מאיר	1.11.73	לאה שורובלין
6538/86	המר יצחק	9.9.86	חנה המר
6539/86	יעקב בן אהרון	4.4.86	בן אהרון יצחק
6540/86	אורית אלוש	21.9.86	חיים אלוש
6541/86	שאול סלם	24.9.76	יוסף שאול
6542/86	יעקב שמעון	22.6.79	לולו יעקב
6543/86	אשכנזי קראון לילי	15.10.86	מאיר אשכנזי
6344/86	שרה קרמון	18.9.86	פנחס קרן
6545/86	שמואל נמדר	2.7.86	מרסס נמדר
6546/86	פרוזה דהר	11.7.86	פרוזה קלר
6548/86	גריצמן שלום	7.1.81	שלמית ויסמן
6551/86	וקלין דילברשטיין	18.6.86	מאיר דילברשטיין
6552/86	ארנוסמן משה	15.10.86	ארנוסמן לאיר
6554/86	גלדיס סראוב	16.7.86	וולפי סראוב
6557/86	מרים רבינוביץ	13.12.85	ארנון רבינוביץ
6558/86	אלאשוילי משה	30.4.84	אלאשוילי אוסף
6559/86	בוטראשוילי דוד	5.12.82	בוטראשוילי מרים
6561/86	לדר רות	23.7.86	לדר משה
6468/86	חייצוק בוריס	17.5.86	חייצוק דינה
6469/86	ארד גילה	16.6.81	ארד יואל
6566/86	לאוויס ברנר	2.5.81	ברהארד ברנר
6570/86	גורסטק נוצה	11.8.86	גורסטק יהודה לייב
6571/86	יונה דן	3.9.86	יונה מרינה
6572/86	הדיש חיים	9.12.84	הדיש חנה
6573/86	לובלין יעקב	16.10.86	לובלין צילה
6575/86	ממן יוסף	14.10.85	מאמן סימי
6577/86	רקאנטי מטילדה	10.10.86	ליאון רקאנטי
6581/86	בילוטובסקי דינה	15.9.86	בילוטובסקי דוד
6582/86	בן עזר חנה	2.9.86	בן עזר יצחק
6583/86	הנדריקס יוהנה מריה	12.2.85	יוהנס וילהלמוס מריה
6584/86	מרדכי שלגבוים	14.8.68	שלגבוים שמואל
6586/86	מורבניק שרה	14.4.86	מורבניק אברהם
6587/86	מזל מוקי לוי	9.5.83	אביגדור אביבה
6588/86	מאיר מוקי לוי	22.9.86	אביגדור אביבה
6589/86	זהרה קרפ	26.12.70	משה קרפ
3978/86	מועד רזל	15.6.86	ד"ר שאמל יזל כטנא
6590/86	יעקובוביץ אביגדור	22.7.86	יעקובוביץ צפורה
6591/86	רוסנר מניה	26.7.86	רוסנר מינה
6592/86	שרי חיים	24.1.86	שרי זבולון
6593/86	ולמנביץ חנה	14.8.85	ולמנביץ יוסף
6595/86	לביאן יעקב	19.9.86	שמשי לביאן
6596/86	רבקה לוי	9.5.86	חנה לוי
6597/86	צדוק מניה	21.9.86	צדוק שלמה
6599/86	רק אסיה	19.5.86	משה רק
6601/86	יובל משה	26.2.86	תרזה יובל
6605/86	[illegible]	[illegible]	[illegible]
6606/86	קוסטרינסקי יעקב	16.7.82	קוסטרינסקי מרדכי
6612/86	שבתאי הבורי	26.7.86	ביליה הבורי
6614/86	מגל זאב	12.10.86	מגל חיים
6617/86	יצחק משה	4.9.86	עזרא משה
6619/86	רות שלום	12.3.84	אבנער שלום
6621/86	שלוזה זיסקין	25.9.86	שלוזה פייגה לאה
6622/86	זילברמן חיה	3.10.79	זילברמן חיים
6623/86	לנסקרון לוסר	3.3.85	לנסקרון סטרול
5984/86	אילנה גלבר	23.6.86	הרן גלבר
6474/86	הרן חיים	15.9.86	הרן סטראר שרה
6477/86	שמשון הנריך הרמן	5.7.86	אילזה הרמן
6478/86	אסתר טרהיין	27.9.86	יעקב טרן
6481/86	מגיה שכטר	13.8.86	דוד שכטר
6482/86	ברמטן יעל	16.2.86	צליל יעקבוביץ
6483/86	אריה מרינה	23.6.86	אהרוני דינה
6486/86	קליר שמעון	24.7.86	רוב חנה
6487/86	מיכאל רובין	23.9.86	צבי רובין
6488/86	עזרי אליהו	30.9.86	זאבי אסתר
6489/86	יוסף יצחק כרמן	27.10.86	אלחנן קלינג
6492/86	שמואל בלאס	1.6.85	משה בלאס
6495/86	מוסטר מוסטר ג'וזי	29.8.86	עזיזה מוסטר ג'וזי
6497/86	זלמה מול	23.7.86	יעקב לודיה
6500/86	רוזה ספיר (וולגרי)	9.5.86	סנדר עליזה
6501/86	אסתר כץ	29.9.86	אברהם כץ
6505/86	אלמגורה בראון	8.5.86	סגנית פיטמן
6507/86	קוזינץ בוינה	28.9.86	מיבב לאה בנדרים
6513/86	גדדה לבבי	9.9.86	רונן לבבי
6515/86	רבקה פרט	17.3.86	נעמי קסטנר
6517/86	בן ישראל זהה	1.7.86	גבולית הרים
6520/86	לאור בנדה	16.5.86	דלית בנדה
6525/86	מינרד אדרים	22.3.86	ריצר אודים
6530/86	נגשל אליעזר	30.7.85	הגשל דליה
6536/86	הורנגבר שלמה	5.4.86	איתי הלוי
6537/86	מנחם מגל מיחוז	25.7.86	אילגר קריהו
6547/86	איטה ביילה קשמן	19.9.86	איטה ביילה
9549/86	מושקל לאויד	15.4.86	מוסקל מישון
6550/86	כהן יוסף	15.8.85	רוזנצווי לוי
6553/86	פליג יוחנן	5.9.86	גולדרינג דליה
6555/86	צבע הרצליג	27.10.85	ציפורה הרצליג
6556/86	רוזה אליאשיק	25.9.86	ארם טטסטניין
6560/86	סופיה מוזיקפלד	12.10.86	קלוה קסלר
6467/86	ויסטיצקי יוחנן	8.8.86	ויסטיצקי דניס
6470/86	סגדנה האמין	25.9.85	דליה סלומון
6563/86	אשכנזי קרישנה	21.9.86	חסיה אשכנזי
6564/86	סבינה דול	4.7.86	יצחק דול
6565/86	זוף מגל	14.2.84	יהודית גדים
6567/86	סטלה ברגר	12.10.86	ברגר ברגר
6568/86	גוטמן יעקב	24.10.86	ארתור רוזנשטיין
6569/86	ברטה פלגר	1.10.86	ארתור רוזנשטיין
6574/86	בינמר יהושע	8.9.86	צבי בינמר
6576/86	רודולף רובלה	14.7.86	רודין רבוזין
6578/86	שפר צבי	8.8.86	שפר שרה
6579/86	כהן מלכה	14.8.86	כהן רפאל
6580/86	שמואל להבי	15.10.86	ברנר להבי
6522/86	דביט יוסף	23.8.86	נסטאט דביט
6523/86	פרלמוטר משה	15.9.86	אוה פרלמוטר
6524/86	גולדנברג מקס	24.9.86	פרידה גולדנברג
6594/86	קשוליבץ ענבר	21.9.86	גולדשטיין פבולה
6598/86	שנייעור בבי	2.10.86	שנייעור יהודית
6585/86	פלשטיין סימון	10.10.86	זינגר אביחים
6600/86	אינרה פורטם	7.9.86	פורטנו יפה
6602/86	דמוני אריקה	16.3.86	מטרי יעל
6607/86	קדורי מכבר	11.10.86	קדורי מורה
6608/86	שפירא אליעזר	6.8.86	שפירא מניה
6609/86	מרים גול פליסח	4.4.83	סטלה קהן רב גול מרים
6610/86	אמבולי נרשן	17.3.86	אמבולי דוד
6613/86	פושקובסקי זאב	26.4.86	פושקובסקי צביה
6611/86	רישה ברצר	12.10.86	פרל ברצר
6615/86	אמנון רוזנשטיין	18.10.86	דוד שחם השפר רוזנבלום
6616/86	מיסהמאלו רוזנבלום	5.10.86	דוד אלתר
6618/86	גבוזורנסקי אברהם	28.11.84	אבנר גרזן
6618/86	גבוזורנסקי פרידה	5.8.86	אבנר גזען
6620/86	זולף לבנאוה	24.4.86	ברוה מבור

(–) א. גורן, רשם

שלמה גינוסר וטובה צימוקי

עשר הצעות לסדר בעניין רצח תלמיד הישיבה

מרבית הדוברים גינו גם את ההתפרעויות שהיו בירושלים אחרי הרצח

מ"מ של המשטרה השר יגאל הורביץ, אמר אתמול כי על־פי החקירה המשטרתית נראה כי תלמיד הישיבה נרצח בעיר העתיקה בידי אנשי „הארגון העממי לשחרור פלשתין" שבראשות ג'ורג' חבש.

הורביץ שהשיב אתמול בכנסת על 10 הצעות לסדר יום בעניין רצח תלמיד הישיבה בירושלים אמר לארגוני המחבלים כי ישראל תקטע את היד הזדונית שתרים יד על ישראלים בכל מקום. לדבריו, הערבים החושבים כי ישברו את רוח ישראל עושים נזק לעצמם. בפנותו לערביי ישראל אמר: „אל תאמינו לסיפור שאנחנו ניסוג או נוותר, תוציאו זאת מראשכם". בהתייחסו לאלימות היהודית בעקבות הרצח אמר הורביץ כי הוא מגנה אותה משום הנזק שהיא גורמת בממשה את שאיפת ארגוני המחבלים למנוע מיהודים וערבים חיים במשותף. „אל תשחקו לידיים של ארגוני הטרור", אמר השר.

רוב חברי הכנסת שדיברו בדיון גינו את רצח תלמיד הישיבה וגם את מעשי האלימות שארעו לאחר מכן ואמרו כי אינם תורמים לאיחוד העיר.

ח"כ יוסי שריד (ר"צ) אמר כי סכין ערבית בגבו של יהודי היא סכין בגב השלום, והוסיף בהתייחסו ל„פוגרום בערבים": „אין דבר שהוא פחות יהודי מפוגרום של יהודים".

ח"כ אלעזר גרנות (מפ"ם) אמר כי אלו שדקרו את היהודי ואלו שקראו לנקם מחלקים את ירושלים.

ח"כ יעקב יוסף (ש"ס) פיקפק ביכולתה של המשטרה לטפל בגל הטרור הערבי, והאשים את ראש עיריית ירושלים טדי קולק בכך שהוא עסוק בפרשיות שחיתות ולכן אינו מטפל בטרור הערבי בירושלים. בעקבות קריאות ביניים חריפות מסיעות השמאל חזר בו ח"כ יוסף מדבריו.

ח"כ יהושע מצא (ליכוד) אמר שלא יתכן שבשתיקתם יחפו בעלי העסקים הערביים על הסכינאים ויאפשרו להם להמלט, והוסיף כי חלק ממעשי הטרור מקורם בתבוסתנות השמאל.

ח"כ אברהם ורדיגר („מורשה") רואה בשחרור המחבלים בעיסקת ג'יבריל אם כל חטאת.

ח"כ מנחם פרוש (אגו"י) אמר כי השם יקום את הדם השפוך, אך גם קברניטי המדינה צריכים לתת דין וחשבון האם עשו הכל כדי למנוע את המעשה.

ח"כ גאולה כהן („תחיה") אמרה כי יש להגדיל את מספר תחנות משטרה בתוך הרובע המוסלמי, וקראה לענישה סביבתית במקרה שהסביבה מסייעת ו„אפילו באופן פסיבי".

שבר השכירים

סגן שר האוצר עדי אמוראי, אמר כי מי שחושב שהשכירים ולא הסקטור היצרני נושא בעיקר עול הבראת הכלכלה – טועה טעות מרה.

בהשיבו להצעות לסדר יום של ח"כ רן כהן (ר"צ) וחייקה גרוסמן (מפ"ם) בנושא שחיקת שכר השכירים מול הגדלת רווחי ההון בתקופה ההקפאה, אמר אמוראי כי הערכת האוצר היא שבשנת 1986 תעלה הצריכה הפרטית במשק בין 10 – 9 אחוזים, היבוא יעלה ב־17 אחוז. לדבריו, אין להסביר נתונים אלו אלא בהגדלת הכנסות השכירים.

ח"כ גרוסמן אמרה כי השכירים הקריבו קרבן למען הבראת המשק, ושכרם הממוצע נשחק בשנה האחרונה ב־9 אחוזים לעומת השכר הממוצע במשק כולו שנשחק רק ב־2.4 אחוזים. לפי חישוב שעה ח"כ כהן היה השיעור הממוצע של ירידת השכר בשנת 6 – 1985 בשיעור של כ־13 אחוז, תפח השכר היה 13.5 מיליארד ש"ח ולפיכך איבדו השכירים 1,75 מיליארד ש"ח משכרם. ח"כ כהן הזהיר מפני התרחבות הפער בבעלות על נכסים, אותו החריפה, לדבריו, התוכנית הכלכלית.

ח"כ מתי פלד („הרשימה המתקדמת") אמר כי חובות המפעלים לבנקים ממוטטים את הכלכלה הישראלית, ועל הממשלה „להנהיג מורטוריום שיאפשר התאוששות כלכלית בלי לגרום להתמוטטות רבתי של המערכת הבנקאית".

ח"כ אורה נמיר מהמערך אמרה כי העובד במדינת ישראל הופך להיות אבק אדם. סיכום הדיון נדחה למועד אחר.

ועדות וסיעות

ועדת החוקה של הכנסת גינתה אתמול את הצהרותיהם של יחידים וקבוצות בדבר כוונתם להפר את החוק. ההחלטה נפלה ברוב של שלושה נגד שניים ובהמנעותו של אחר בתום דיון בנסיעתה של משלחת השמאל לרומניה. הוועדה דרשה גם, באותו הרכב קולות, לאכוף את התיקון שנתקבל לפקודה למניעת טרור ואיסור מפגשים עם אנשי אש"ף. בעד ההחלטה הצביעו הח"כים מיכאל איתן ואוריאל לין (ליכוד) וח"כ גאולה כהן. הח"כים יצחק ארצי (מערך – ל"ע) ואלעזר גרנות (מפ"ם) הצביעו נגד וח"כ דן מרידור (ליכוד) נמנע.

ביקורת המדינה

נציגי הליכוד בוועדה לעניני ביקורת המדינה התנגדו אתמול לדרוך בפרשת מינויו של אבנר סרוסי, מקורבו של השר דוד לוי, לתפקיד סמנכ"ל „שיכון ופיתוח".

יו"ר החברה דוד מור, הודה בוועדה כי שגה בכך שכרך בהסכם הכתוב את נושא מינויו של סרוסי לסמנכ"ל בהטבות לעובדים, אך טען כי בפועל לא היה קשר בין הדברים. ההצבעה בוועדה תתקיים בשבוע הבא.

הפליטים מאיראן

ח"כ יצחק ארצי תובע דיון בוועדת העליה והקליטה במצב הפליטים מקרב יהודי איראן המרוכזים בווינה. ח"כ ארצי שחזר מאירופה אמר כי שמע טענות קשות נגד המימסד היהודי והציוני, המואשם בהזנחה, חוסר טיפול וחוסר יחס למרשבת יהודי איראן בווינה, שחלקם שוהים שם שנה שלימה.

נגד כהנא

המשטרה פתחה בחקירה פלילית בעקבות תלונה שהגיש ח"כ פלד („המתקדמת לשלום") ליועץ המשפטי נגד ח"כ מאיר כהנא („כך") בשל „מכתב גלוי לערביי ארץ ישראל" שהפיצה תנועתו.

רדיו בשבת

יו"ר ועדת החינוך ח"כ נחמן רז, הודיע אתמול כי ימליץ לשר העבודה והרווחה לשחרר את רשות השידור מחוק שעות העבודה והמנוחה, חוק המחייב גוף זה לבקש כל פעם היתרים לעבודה בשבת.

הוועדה שמעה מפי מנהל הטלוויזיה חיים יבין כי בעבר קיבלה הטלוויזיה היתר להעסקת 35 עובדים טכניים בשבת, ואילו לאחרונה, באופן שרירותי חד צדדי, קוצץ מספר זה ל־25. לפיכך אין הטלוויזיה יכולה להמשיך לסקר ארועי ספורט ותרבות בשבתות.

ח"כ אבנר שאקי דרש ממנהל הרשות לנזוף במאיר שלו על תוכניתו „האיזון הקדוש" ולמנות מבקר תוכניות שיגיש שלו בעתיד. יו"ר הוועד המנהל של רשות השידור מיכה ינון, התנצל על התוכנית של שלו והודיע כי לא יותר לו יותר להפיקה בשידור ישיר, ואם ישוב ויתבטא בנושאים הדתיים יופסקו תוכניותיו.

מבקר המדינה

אין ולא נעשתה כל עיסקה בין המערך לליכוד בדבר המנויים לכהונת מבקר המדינה ונציב שירות המדינה – כך הודיע יו"ר סיעת המערך ח"כ רפי אדרי. סיעת המערך מינתה צוות מיוחד שיטפל בנושא בחירת מבקר המדינה הבא. הצוות מורכב ממ"מ ראש הממשלה שמעון פרס, מזכ"ל „העבודה" ח"כ עוזי ברעם ויו"ר הסיעה ח"כ רפי אדרי.

12 מליון דולר יצוא של מזגנים ומקררים ואתם מוזמנים להצטרף לחגיגה

כל אחד זוכה!

סופר מבצע

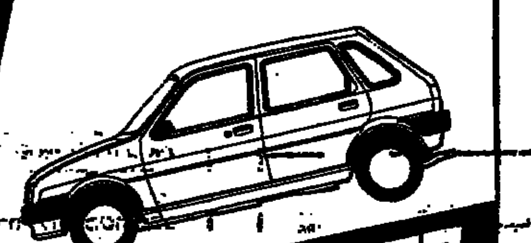

פרס ראשון מכונית אוסטין ROVER מטרו '87 1300 סמ"ק 5 דלתות

פרס שני כרטיס טיסה לארה"ב

וכל אחד זוכה באחד מהפרסים הבאים:
★ תיק ספורט מהודר עם מחשב.
★ סט מצעים 'קוקטייל' של כיתן
★ טלפון לחצנים

160 עופות בפריזר

מקררי **גלאקסי**

★ המקרר הישראלי היחיד בעל גב הפלדה.
★ המקרר הישראלי היחיד עם התקן הכפול ישראלי ואמריקאי
★ המקרר הישראלי היחיד עם פריזר ענק. 160 עופות!

עד **12** תשלומים שקליים שווים לא צמודים

אנו חוגגים יצוא של 12 מליון דולר מזגנים ומקררים ומזמינים אתכם להצטרף לחגיגה. כל אחד זוכה. כל אחד יכול לקנות את השמות הגדולים בעולם, ולשלם עד 12 תשלומים שקליים שווים לא צמודים.

קשר בגהאל

בחגיגה משתתפים גם כל השמות הגדולים בעולם:

וידאו וטלוויזיות - סימנס, סאבא, נק. מדיחי כלים - סימנס, בוש.
מקפיאים - סימנס, בוש. מכונות כביסה - סימנס, בוש ופור. מייבשי כביסה - בוש וסימנס. תנורי בישול ואפיה, תנורי בילט-אין - רוזיאר ופור. מיקרוגל - סימנס, בוש, מחשבים - קומודור.
תקנון המבצע בחנויות החשמל המובחרות וברשתות השיווק "שקם", מת"מ, סולוד, כל-בו שלום.
כפוף לתקנון המבצע

SIEMENS
SABA
BOSCH
commodore
ROSIERES
NEC
FAURE

תדיראן
חטיבת מוצרי הצריכה

להשיג ברשתות השיווק שק"ם, מת"מ, סולכוד וסוחרים נבחרים: **תל-אביב:** שיווק הוגן, דיזנגוף סנטר פינת קינג ג'ורג'. א.ל.מ., ה' באייר 74. סלון אדיר, אלנבי 55. מרכז המקררים, צ'לנוב 13. סנסור, דיזנגוף סנטר, אילן, בן יהודה 170. גרינולד, הרצל 68. שאול סופר, אלנבי 111. סלון טוקיו, אלנבי 66. סלון מרכזי, בית אל-על. **יפו:** לבל, שד' ירושלים 29. סלון פאר, שד' ירושלים 63. **רמת-גן:** סנסור, קניון איילון, סנסור, ז'בוטינסקי 91. **בני-ברק:** מאיר-יוסף, רבי עקיבא 41. **בת-ים:** ליפשיץ, בלפור 33. **חולון:** סבוי, סוקולוב 77. **נס-ציונה:** פינקלשטיין, ויצמן 25. **רחובות:** להס, בית הפועלים 6. שטיינברג, בנימין 4/26. **ראשל"צ:** עלפי, הרצל 103. תומר, הרצל 22. בן זיקרי, ביאליק 12. **פתח-תקוה:** פרידמור, חיים עוזר 1. רדיו אורון, חיים עוזר 10. (רשימה חלקית).

ברוח טובה

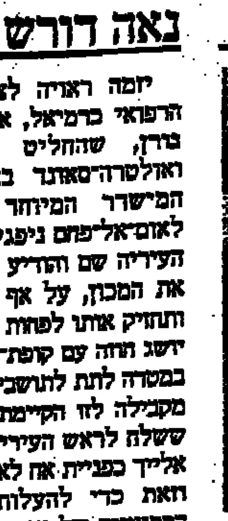

שר החוץ שמעון פרס (בתמונה) היה מאוד משכנע בפגישתו השבוע עם עורכי עיתונים מכל העולם, שקיימו בארץ את פגישת הנשיאות של „מכון העתונות הבין־לאומי". היו בפגישה גם הרבה רגעי צחוק. כאשר נשאל פרס אם הדברים יהיו לפרסום או לא, הציע השר שהשאלות יהיו לפרסום והתשובות לא לפרסום... כאשר אמרו לו העורכים כי בכל העתונות העולמית הוא „יצא טוב מאוד" בעניין הרוטציה הוא הגיב „יצאתי טוב מאוד, אבל יצאתי..." כאשר רבים מן הנוכחים השפיעו עליו מחמאות, הציע להם לעשות זאת בכתב. כאשר דובר על מנהיגות אמר פרס כי רוב המנהיגים בהיסטוריה התפרסמו במנהיגותם בעיקבות מלחמות. בין השאר הסתמך על טולסטוי, שאומר על נפוליאון ב„מלחמה ושלום" כי ככל שהוא שפך דם רב יותר נעשה מפורסם יותר, עד ששפך די דם כדי להיות נפוליאון.

והיו בשיחה גם דברים אקטואליים חמים, אבל הם היו לא לפרסום...

נאה דורש

יוזמה ראויה לציון נקס מנהל המרכז הרפואי כרמיאל, אלוף מישנה (מיל) משה גורן, שהחליט להקים מכון רנטגן ואולטרה־סאונד באום־אל־פחם. בעיקבות המישדר המיוחד בטלוויזיה שהוקדש לאום־אל־פחם ניפגש גורן ביוזמתו עם ראש העיריה שם והודיע שחברתו החליטה להקים את המכון, על אף הסיכון הכלכלי הגבוה, ותחזיק אותו לפחות 12 חודשים – במידה ולא יושג חוזה עם קופת־חולים תוך זמן קצר. זאת במטרה לתת לתושבי אום־אל־פחם רמת שרות מקבילה לזו הקיימת במיגזר היהודי. במכתב ששלח לראש העיריה כתב גורן: „הנני פונה אליך כפניית אח לאחיו במטרה להגיש עזרה, וזאת כדי להעלות את רמת השירותים הרפואיים של אום־אל־פחם". הוא אף סיכם, לדבריו, עם מנהל חברת אמבולנסים פרטית להעמיד אמבולנס לרשות עיריית אום־אל־פחם כדי לפתור מחסור חריף.

סופר „דבר" בנצרת

הביא תעודה

תיאטרון בית לסין אירח אמש במרתף העליון את טקס חלוקת התעודות להצגות הזוכות בפסטיבל עכו. בין כמה הורים שבעי נחת היה גם השחקן אבנר חזקיהו (בתמונה) שקיבל את תעודת ההוקרה עבור בנו, המשתתף בהצגה „שחקנים". חזקיהו אמר דברי ברכה קצרים וגילה גם סודות מהחדר. „אני רוצה לציין שהבן לא הביא הרבה תעודות הביתה..." אמר השחקן הוותיק שזכה, סוף סוף, לתעודה. חזקיהו, בהזדמנות זו, גילה את אזנו של יו"ר הנהלת הפסטיבל, דוד אלכסנדר, כי בנו היה בורח גם משיעוריו.

מלך ה„בייגל"

לא עוד מלכי פלאפל וחומוס, מעתה הצטרף לכותרתינו גם מלך ה„בייגל" האמריקאי, מורי לנדר, העוסק כעת בהקמת חברה לשיווק מוצרי מזון ישראליים בארה"ב. לנדר קיים אמש פגישה עם שר הכלכלה והתכנון גד יעקובי ומסר לו כי תקציב ההפעלה של החברה יהיה מיליון דולר לשנה וכי הגישה כבר תכנית עבודה לשלוש השנים הקרובות. הוא הגיש לשר מגילה מהודרת ובה הזמנה לכל החברות הישראליות (כרגע 11) שיציגו את מוצריהן בניו־יורק ב־2 לדצמבר 1986 בפני מנהלי חברות וראשי רשתות שיווק אמריקאיות.

געגועים לרפת

השר משה קצב (ראשון משמאל) ערך ביקור נוסטלגי בכפר הנוער בן־שמן, בו למד בנעורתו. הוא לא פסח גם על הרפת, שם עבד בתקופת לימודיו במוסד, ונראה שגם הפרה עדנה ערכה לו קבלת פנים נלהבת.

צילום: רוני בעמן

שתכנע

קן ליווינגסטון, ראש עיריית לונדון לשעבר, שהה בארץ שבוע ימים כאורח מפ"ם. היום יסתיים הביקור העמוס, שכלל פגישות עם ח"כ אלעזר גרנות וצמרת מפ"ם, עם המנכ"ל המדיני של משרד החוץ יוסי ביילין, עם מזכ"ל ההסתדרות ישראל קיסר וחברי כנסת מהמערך ומהליכוד. ליווינגסטון היה במרכז הבין־לאומי לשלום במזרח התיכון, בירושלים וביו"ש, סייר בצפון הארץ וברמת הגולן, התארח במספר קיבוצים, ביניהם גבעת חביבה, ביקר במצודה, נפגש עם פלשתינאים והופיע ב„זה הזמן" בטלוויזיה, בקיצור – לא ביטל את זמנו. היה זה ביקורו הראשון של ליווינגסטון, העומד להיבחר לפרלמנט הבריטי, בארץ. עד כה נודע רק כידיד לפלשתינאים, אולם כעת יצא מפה כאוהב ישראל ותומך בתכנית השלום של מפ"ם.

נשאר במזרח

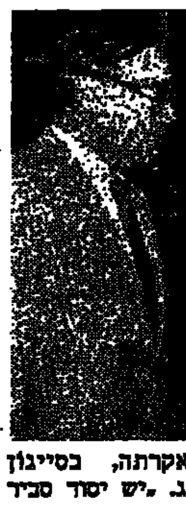

בית הוועד־הפועל של ההסתדרות עמד השבוע בסימן הולנד. בראשית השבוע קיבל המזכ"ל ח"כ ישראל קיסר לשיחה את השגריר החדש של הולנד בישראל ג'אן הרמן ואן־דרוויגן (בתמונה), שהוא יליד טוקיו בירת יפאן (1936), שרת כסגן בחיל הרגלים ההולנדי בגויאנה־החדשה ועם שחרורו מהצבא עשה בשרות החוץ ההולנדי בג'אקרתה, בסייגון ובמיניסטריון־החוץ בהאג. „יש יסוד סביר להניח שהשגריר החדש יתמחה בבעיות המזרח־התיכון כשם שהתמחה במזרח־הרחוק" – איחל המזכ"ל לאורחו.

כמו כן נועדה עם מזכ"ל ההסתדרות בשבוע זה משלחת רמת־דרג מטעם האיגוד המקצועי המאוחד של הסוציאליסטים הקתולים בהולנד, שהוא האיגוד הגדול ביותר בפדרציית האיגודים המקצועיים בהולנד.

מ. שמואל

רשות השידור

קלאוס שיץ (בתמונה) מי שהיה במשך כמעט עשור ראש עירית ברלין ולאחר מכן שגריר מערב־גרמניה בישראל בשנים 1977–1981, עומד לעזוב בקרוב את תפקידו כמנהל רשות השידור הממלכתית „דויטשה וולה" המשדרת לחוץ־לארץ – תפקיד אותו מילא מאז 1981. בזכות הרוב שיש כעת לדמו־נוצרים ברוב מועצות רשות השידור הם החליטו להיפטר גם משיץ, שהוא כידוע חבר המפלגה הסוציאל־דמוקראטית, ולבחור כיורשו בסגנו הדמו־נוצרי היינץ פלהאור. החילופים יתבצעו בקיץ הבא.

שלמה שפירא (בון)

כך נראות קצינות צה"ל כשהן מגיעות למרחצאות עין־גדי. 26 מדריכות בקורס טירוניות היו אמש אורחות בקיבוץ עין־גדי, פשטו את המדים והדרגות והתעטפו בכתונת בוץ בריאים ובמקרה זה – גם חינניים.

המדור נערך היום בידי מיכל פלג

هكذا صدر الأصل

مكتبة الأرشيف

אווירה חיובית תוך פעילות ערה

מאת שמואל רוזנבלום

בבורסה נמשכים הימים „כרגיל". המשמעות לכרגיל הבורסאי הינה המשך פעילות ערה, תוך נפח עיסקאות נאה והזרמת כספים לאפיק הבורסאי.

אחד האינדיקטורים החשובים בשוק הינו כמות הכסף הנזיל העצומה הנמצאה בידי ציבור המשקיעים ומחפשת כתובת להשקעה. כתובת זו בשלב הנוכחי מצויה בחלקה ישירות בשוק ובעיקר בניירות ערך המוגדרים כבכירים וטובים. בעקיפין מצויה אותה כתובת בקרנות הנאמנות המתמחות בהשקעה במניות. קרנות אלה מקבלות מידי יום ביומו בתקופה האחרונה הזרמת כספים ניכרות בסדר גודל של 0.5—1 מליון דולר.

מנהלי הקרנות נוהגים כידוע לשמור על רמת נזילות הנעה לעיתים עד ל־20% מסך נכסי הקרן. מדיניות זו באה להגן על הקרנות בזמנים בהן הן נדרשות לפדות כספים למשקיעים המוכרים תעודות בקרנות. בעיתוי הנוכחי נוצרת סיטואציה מעניינת בניהול הקרנות: הזרמת הכספים לקרנות מגדילה בצורה משמעותית את החלק הנזיל ומנהלי הקרנות „נדרשים" לרכוש סחורה בבורסה, כדי לא להמצא בפוזיציות גדולות מחוץ לשוק המניות. במצב זה היצעים הבאים מרצון למימוש סחורה נקלטים לעיתים או נספגים בחלקם ע"י ביקושים ראשוניים של קרנות הנאמנות.

התהליך זה אינו יכול להמשך לנצח שכן הבורסה אינה יכולה לעלות עד בלי די ללא מימושים ושחיקת שערים. בשלב הנוכחי התהליך המימוש קיים בפי סוחרי השוק – „מימוש זה לוקס" שכן בנגד המוכרים ישנם קונים המעוניינים בסחורה. סיקולציה מסוג זה בשוק המניות מהווה עדות חזקה ביותר לחוסן ויציבותו של השוק בפרקי הזמן הנוכחיים. יחד עם זאת ראוי להזכיר שרמת השערים בחלק מנ"ע אינה נמוכה ואטרקטיבית כבעבר, ולפיכך נטילת הסיכון אף היא גדולה יותר מבעבר. סוחרי השוק נוטים כאמור לאופטימיות מלאה, וכמויות הכסף המתעניינות בהשקעה בורסאית נראות למסחרים כאלמנט חשוב ביותר להמשך פעילות חיובית בשוק. הפלת הדיים במניות עשויה להמשך עוד זמן קצר.

מניות מרכז הקבלנים עלו שלשום ב־15.1% תוך ביקוש גדול. אתמול נרשם למניות הקבלנים ביקוש גדול של כ־6200 ע.ב. ושערן עלה. הפעילות במניה מעם מהרה לשון המעשה, שכן החברה מצויה בקשיים כבדים ולא ברור עדיין ביצוי תהליך מקשייה. נראה שכמות גדולה ממניות מרכז הקבלנים מצויה אצל יד אחת „בפוקר" הבורסאי.

הפסקת מסחר בחירון

שלשום נרשם למניות חירון 5 עודף ביקוש גדול של כ־60,000 ושערן נרשם קנים בלבד. אתמול נרשם למניה עודף ביקוש נוסף גדול של כ־46,000 ע.ב. והמסחר במניה הופסק עקב פקודות קניה חריגות. לפני מספר ימים בוצעה במניות חירון 5 עיסקה גדולה מחוץ לבורסה, שבמסגרתה הועברה חבילת מניות גדולה מברוקר גדול למנהל תיקים רגרסיבי. בניגוד „לפרוייקטים" בורסאיים אחרים מצויה חברת חירון כנראה במצב כלכלי־פיננסי שפיר ביותר. עפ"י לחשני השוק עולה כי הפרוייקט במניות חירון 5 עשוי להיות מעניין ביותר בזמן הקרוב, תוך פירסומי מאוד נאים בחברה. נראה שהתולדת הבורסה אף שהיה הגינות בימרה, לא תמנע המשך ביקושים, כנראה על רקע ספקולטיבי.

התעוררות בדלתא גליל ופריון

מניות דלתא גליל המשיכו אתמול במגמתן החיובית תוך המשך זחילת השערים כלפי מעלה והתעצמות הביקושים. מניות פריון התעוררו אף הן על רקע המסחר העירני החיובי מאוד במניות החברה לישראל. פריון מחזיקה כידוע בחלק ניכר ממניות החברה לישראל ולפיכך צפויים רווחי הון ניכרים בשלב זה. מניות פריון מצויות בכמות נאה בקרנות פועלים וכשווה הון המבו בהמלך החודשים האחרונים לכ־ע שהוגדרו כמוצי כבד. תמיכה זו של גופי שוק גדולים עשויה אף היא לשפר את תשואת המניה בפרק הזמן הקרוב.

פעילות בנקה

מניות נקה זכו לביקוש נאה של כ־700 ע.ב. תוך פעילות ערה. במניות התבוך נמשכה פעילות ערה מלווה בנפח עיסקאות נאה למרי זאת על רקע של אישוף מתמשך ומעילות אגרסיבית חיובית הצפויה בהן בעתיד. היצע בעמר וסלע נקלט יחסית במהירות תוך ציון „סיבובים" של מקורבי השוק שבנבב החברה משופר רזן, בניגוד לפירסומים שונים בנושא.

הודעות הבורסה

● לאורגד למימון – החברה הגישה טיוטת תשקיף לבורסה בנוגע לגיוס 30 מליון ש"ח באמצעות הנפקת אג"ח בבורסה.

● אלקו־רב תרמון, גרשון ולקינר, אבא פרומבנקו, רן מהם, פלק כריש גרעון אהרון והגב' שרה ולקינר נבחרו לדירקטוריון החברה.

תשואות הבנקים שבהסדר

כלל	16.46%
דיסקונט א'	16.66%
אי.די.בי. ר"ג	16.57%
מזרחי ע"ש	16.53%
פועלים ע"ש	16.55%

המניות הישראליות בארה"ב

אופוטק	3⅝ – 3¼
אי.אי.ס.	3⅞ – 3⅝
אינטרפרם	4¾ – 4¼
אליאנס	2⅛
אלרון	6⅝ – 6½
אלקטרוניקה לישראל	2⅞ – 2⅝
תעשיות לייזר	11¼
נייר חדרה	16¾
סאייטקס	4⅞ – 4⅛
עץ למד	9
תרו	2 – 2⅝
שמש	3 – 2¾
אלביט	8⅛ – 8
טבע	7½ – 7¼
ראדא	4¼ – 3⅞

מחיר הזהב: 388 $ לאונקיה, ירידה של 10 $.
מחיר הכסף: 5.50 $ לאונקיה, ירידה של 0.19 $.

שערי המניות

בנקים מסחריים

שאינם בהסדר ההצמדה

אוה.ה. ש	16650	29.0	-150	-.9	-16.0
המספנות 0.1	1165	1848	+40	+3.6	+2945
המספנות א 0.5	840	1698	+34	+4.2	+3541
המספנות אפ 2	819	1028			-1507
כללי לא בהסדר	21910	178	+410	+1.9	+129
בנק צפ' אמרק 1.	— הפסקת מסחר —				
בנק צפ' אמרק 5.	— הפסקת מסחר —				
בנק צפ' אמ אפ1	— הפסקת מסחר —				
הבינלאומי 5.0	3470	1347			-45.0
פ.י.ב.י. 0.5	4360	4353			-735

כלולים בהסדר ההצמדה

אידיבי רג 100.0	80260	238			-56.0
אידיבי ב 100.0	80370				
אידיבי בב א 2.0	492950				
אגוד 1שח	59597	44.0	-250	-.4	-49.0
דיסקונט ב	102500	3.0	-200	-.2	-3.0
דיסקונט א	102380	93.0	+80	+.1	+131
דיסקונט שה ב	12000	100	+82	+.7	+290
המזרחי ש	32880	511	-170	-.5	-308
המזרחי ב	32900	10.0	-100	-.3	-21.0
המזרחי שה 9	15000	16.0	+30	+.2	+89.0
הפועלים מבב	105001	4.5	-3999	-3.7	-5.9
הפועלים ש	54550	323			+434
הפועלים ב	54345	34.0	-200	-.4	-32.0
כללי א 1.0	139100	42.0	+130	+.1	+42.0
כללי שה 5	105700	26.0			+15.0
כללי שה 7	6712				
כלל סטוק 100.0	34710	1307	-9		-897
כלל שה 11	13166	36.0	-49	-.4	-36.0
מימון וסחר 1.0	47500	1.0	+750	+1.6	+2.0
מימון וסחר 5.0	24100	1.0	+200	+.8	+1.0

בנקים למשכנתאות

ארנים 0.1	20500	35.0	+760	+3.9	+53.0
לאומי משכנתאו ש	7320	937	+65	+.9	+721
לאומי משכנתאו מ	7390 תב	649	+370	+5.3	+751
כרמל ש	4220 תב	350	+220	+5.5	+550
כרמל שה 1	3340	100	+7	+.2	+1862
בנין ב 5.0	7401	40.0	-49	-.7	-10.0
פת משכ ש	2450	1262			+153
משכן ב ש	2501	739	+5	+.2	+361
עצמאות 0.1	10220	105			+25.0
טפחות מבב ש	18631	39.0	+14	+.1	+2.0
טפחות רג ש	18290	214	-50	-.3	-229
טפחות שה 1	8730				
טפחות שה 2	4340	100	+60	+1.4	+6516
יעסוד 1.0	3040 מו		-160	-5.0	-2733
יעסוד 5.0	1350 תב	2011	-150	-10.0	-4405
מירב 1.0	6180	320			-211

מוסדות מימון

שלמן א ש	486	4964			-2321
החקלאות מבב א	104111 תב	15.0	+7311	+7.6	+10.0
החקלאות מבב ג	150500				-10.0
לאומי תעשיה א ש	9040	340	+140	+1.6	+839
פתוח תעשיה מבב	77400	5.0	-100	-.1	-5.0
פת תעש בב ג	344000	2.0			-8.0
פת תעש בב גג	210700	2.0			-8.0
פת תעש בב גגג	206000	2.0			-8.0
פת תעש בב ד	226443				
פת תעש בב דד	70173				
מרכז קבלנים 5.0	1320 תב	5396	+112	+9.5	+6224
תיירות בב	170000				-10.0
כלל ליסינג 0.1א	18650	15.0	-350	-1.8	-24.0
כלל ליסינג 0.5ב	12605	260	+230	+1.9	+295
כלל לסינג אג"ח1	11060	76.0			-9.0

ביטוח

איתן ביטוח 1שח	240	7639			-1129
אורים 0.1	1350	1742	+16	+1.2	+582
אורים א 0.5	696	3492	+10	+1.5	+3100
בטוח משנה 0.1	575	1500	+25	+4.6	+1634
בטוח משנה 0.5	180.0	2380	+4.0	+2.3	+5277
הדר 1שח	380	3835	-9	-2.3	-5351
הדר 5שח	220	5300	+6	+2.8	+2455
המגה ש	371	49229	+17	+4.8	+113866
הפניקס 0.1	700	15453	-20	-2.8	-20791
הפניקס 0.5	590	450	-5	-.8	-95.0
המשמר-הראל 1.0	6830	67.0	-70	-1.0	-41.0
המשמר-הראל 5.0	3700	275	+90	+2.5	+208
מנורה 1.0	2150	273	+10	+.5	+191
מנורה 5.0	1090	60.0	+29	+2.7	+60.0
סהר ביטוח ב	5900 תב	446	-395	-6.3	-335
סקוריטס 1שח	864	3430	+5	+.6	+771
צור ש	555	1258	-1	-.3	-3957
ציון החזקות 1.0	8580				-1.0
ציון החזקות 5.0	2307	170			-46.0

מסחר ושרותים

מסחר

אינטרגאמא 1.0	6400	218			-116
אינטרגאמא 5.0	3250	1479			-666
מאיר עזרא 1.0	8626	730	+48	+.6	+298
מאיר עזרא אפ 1	7800	175	+220	+2.9	+389
כלל סחר 1.0	334	6962	-5	-1.5	-9183
קריסטל 1.0	999	3264	+19	+1.9	+1251
רפק 0.1	35000				
רפק 0.5	10500 תב	10.0	+600	+6.1	+10.0
שופרסל א 2.0	6810	814	-50	-.4	-656
שופרסל ב 10.0	5335	1831	+41	+.8	+1305

שרותים

דלק ג 1.0שח	3324	3137			-107
הראל 1.0	3455	119	+155	+4.7	+225
הראל 5.0	2311	141	+52	+2.3	+409
ספנות הספקה 0.1	14800	10.0			+36.0
ספנות הסף' 0.5א	4810	421	+60	+1.3	+107
קידר 0.1	2100	171			+7.0
קידר 1.0	324	5912			-103
חברת החשמל 0.1	— הפסקת מסחר —				
מחסני ערובה 0.1	5010	108			+26.0
מחסני ערובה 0.5	2350	786			-569
קונטרוסים 0.1	3894 קן		+185	+5.0	+10104
קונטרוסים 0.5	3675 קן		+175	+5.0	+9677
קסל 1.0	— הפסקת מסחר —				
קסל אפ 1	— הפסקת מסחר —				

מלונות ושרותי תיירות

גלי זהר 1.0	— הפסקת מסחר —				
גלי זהר 5.0	— הפסקת מסחר —				
מלונות דן 1.0	1800	469	+60	+3.5	+1206
מלונות דן 5.0	1225	125	-15	-1.2	-125
חוף האלמוג 0.1	6244	91.0	-1		-21.0
כנם 1.0	2411	239	-62	-2.5	-166
מלונות ירדן 1.0	2900	159	+120	+4.3	+127

מחשבים ושרותי מחשב

איכות 1שח	1989 תב	3742	-221	-10.0	-6897
דטה מיכון 1.0	8110	551	+110	+1.4	+355
ח.י.ל.ן. 1.0	28950	6.0	+700	+2.5	+20.0
יעגא 1.0	7200	288			+54.0
כלל מחשבים 1.0	14500	36.0	-244	-1.7	-64.0
מ.ל.ל. 1.0	20000	43.0			-23.0
מ.ל.ל. 5.0	6600	95.0	-40	-.6	-80.0
משוב 1.0	1010	904	+10	+1.0	+1232
משוב אפ 1	771	1516			+347
ניקוב 1שח	24900	145	-15	-.1	-231
ניקוב 5שח	15665	136			-25.0
תים מחשבים 1.0	1990 תב	3155	-160	-7.4	-6074
תים מחשב אפ 1	19450	70.0	-700	-3.5	-67.0

מקרקעין ופיתוח

נדל"ן בינוי ופיתוח

אבירום גינדי 1.0	— הפסקת מסחר —				
אבירום גינדי 5.0	— הפסקת מסחר —				
אורן מבנים 1.0	640	470	-10	-1.2	-70.0
אורן מבנים 5.0	367	743			-1045
אזורים 1שח	861	6812	-20	-2.3	-12896
אזורים אפ 1	545	5138	-5	-.9	-939
אזורים אגח 3	105.0	27603	-4.0	-3.7	-111632
אילון 1.0	656 תב	17839	+35	+5.6	+52512
אל-רוב 1.0	1550	4688			-504
אמגנים 1.0	3600	60.0	-46	-1.3	-182
אפריקה 0.1שח	38040	154	-420	-1.1	-176
אפריקה 1שח	31800	306	-300	-.9	-378
אפריקה אפ 5	17300	125			+33.0
ארזים 1.0	2369	293	-80	-3.3	-793
אלרן 1שח	2700	488			+485
אלרן 5שח	1500	770	-10	-.7	-359
בן-יקר גת 1.0	3700	192			-39.0
ברנוביץ 1שח	3370	363	+20	+.6	+118
ברנוביץ 5שח	2281 תב	1019	+160	+7.5	+1302
דנקנר 1.0	4903	403	+24	+.5	+204
דרוקר 1.0	321 תב	511	-23	-6.7	-702
דרוקר 5.0	285 תב	1300	+16	+6.0	+1085
דרוקר אפ 1	59.5	15012	-40.5	-40.5	-20141
דרעד 0.1	7151	43.0	-29	-.4	-32.0
דרעד 0.5	4606	106	-94	-2.0	-58.0
המסלול 1.0	1950 תב	1882	-200	-9.5	-2034
המסלול 5.0	1354	1739	-28	-2.1	-1115
ת.ל.ב. 0.1	— הפסקת מסחר —				
ת.ל.ב. 0.5	— הפסקת מסחר —				
נכסים ובנין 1.0	3130	1878			+1846
גב-ים 0.1	4480	641	+100	+2.3	+994
גב-ים 0.5	3110	1156	+40	+1.3	+1605
הכשרת הישוב 1.0	58950	96.0			+15.0
ישפרו 0.1	3420	1367			-96.0
ישראלום 1.0	1738	500	+47	+2.8	+552
ישרס 10.0	— הפסקת מסחר —				
כתן פיתוח 1.0	9010	96.0			-28.0

כלל בנין 0.1	486	48230			-26254
לוסיד 1.0	5300	190	+246	+4.9	+82.8
לוסיד 5.0	1750 תב	1102	-195	-10.0	-2144
מ.ת.נ. 1.0	447	4437	-18	-3.9	-11240
מ.ת.נ אפ 2	220	12719	-6	-2.7	-5289
מ.ת.נ. אג"ח א	97.0	37744			+17894
מאורי בניה 1.0	700	6255			+5418
מישכאל 5.0	344	6318			+3875
מבדב 5.0	1290	1520			-944
מר-לו 1.0	560	1146	+1	+.2	+671
לוינשטין 1.0	445	2860	-10	-2.2	-3240
לוינשטין 5.0	131.0	26865	-1.0	-.8	-17860
לפסין 1.0	1670	1979	-10	-.5	-1476
לפסין 5.0	950	3621	-45	-4.5	-1852
נאות אביב 0.5	7700	364			+39.0
נכסי אחדים 1.0	880	2064	-18	-2.0	-2642
סהר החזקות 1.0	13700	229	+500	+3.8	+348
סהר החזקות 5.0	9750 תב	337	+750	+8.3	+434
כהן 1.0	6850		-160	-2.3	-77.0
כהן 5.0	3600				
עמר וסלע 1.0	1145	3654	-60	-5.0	-12428
עמר 5.0	— הפסקת מסחר —				
קיסריה 0.1	2600	60.0	+60	+2.4	+310
קיסריה 0.5	1650 תב	892	+100	+6.5	+5238
רוגובין 1שח	3068	2700	-1		-1604
רוגובין 5שח	1188	6467	-2	-.2	-4465
רוגובין אפ 2	1355	2248	-45	-3.2	-6708
רוגובין אג"ח א	97.5	62608	-4.0	-3.9	-59864
רסקו מבנב	— הפסקת מסחר —				
רסקו רג	— הפסקת מסחר —				

חקלאות

מטעי הדר 0.1	3150	995	+75	+2.4	+1556
מטעי הדר 0.5	2170	1310	+102	+4.9	+2449
מהדרין 0.1	8450	133			-56.0
גבעי הדרים 1.0	1315	2097			+134
פרי אור 0.5	3325	123	+40	+1.2	+100
פרי-אור 5.0	12380	335	-120	-1.0	-183

תעשייה

מזון וטבק

אבאום 1.0	1370	162	-5	-.4	-256
גולדפרוסט 1.0	3180	50.0			-50.0
גולדפרוסט 5.0	1780	391	-45	-2.5	-645
גולדפרוסט אפ 1	1342		-158	-10.5	-262
דובק בב ש	3881	4686	+130	+3.5	+4669
דובק בב ב	3849	1728	+120	+3.2	+1226
הבלבל 1.0	* 1020	467	-20	-1.9	-718
* ביצוע חלקי 96.80%					
הבלבל 5.0	629	1361	-6	-.9	-589
פרי-הר 1.0	— הפסקת מסחר —				
פרי-הר 5.0	— הפסקת מסחר —				
טמפו בירה 1.0	* 19850	55.0	+200	+1.0	+14.0
* ביצוע חלקי 81.30%					
טמפו בירה 5.0	13780	89.0	+330	+2.5	+86.0
יצהר 1.0	1655	1647	+10	+.6	+403
יצהר א 5.0	1060	1401	+15	+1.4	+367
מן 1.0	14650	80.0			-38.0
מן 5.0	7660	173	-40	-.5	-105
סנפרוסט 1.0	11800	104			-19.0
עלית 0.1	16790	278	-10	-.1	-45.0
עסיס ב 0.5	39300	34.0	+700	+1.8	+17.0
שלמה אנגל 1.0	* 2889	182	+29	+1.0	+210
* ביצוע חלקי 92.00%					
שמן מבוב ש	5500 תב	219	-400	-6.8	-767

טקסטיל והלבשה

אורגר 1.0	550	4697			+496
אופים 1.0	1450	540	-50	-3.3	-450
אופנת בדוך 1 שח	571	1551			-157
אופנת בדוך 5 שח	412	1543	+12	+3.0	+1628
ארגמן רג ש	— הפסקת מסחר —				
דלתא-גליל 1.0	3260	4393	+65	+2.0	+4701
דלתא-גליל א 3.0	2152	2118	+52	+2.5	+4356
מטוויות מאוחד 1.	1840	50.0			+159
מטוויות מאוחד 5.	940	30.0	-10	-1.1	-343
דיסלגן 1.0	1520	1695	-80	-5.0	-965
דיסלגן 5.0	958				+1000
חדיגעון 1.0	9070	46.0			-4.0
זיקית 1.0	1930	1786			+351
זיקית 5.0	1298	1301			
לודזיה 0.1	2560	424	-65	-2.5	-661
לודזיה 0.4	1382	1985	+32	+2.4	+1813
ליגנת 1.0	819	9950	-38	-4.4	-12762
מ"פ גליקו 1.0	799	2496			-335
מקס 0.1	4815	548	+115	+2.5	+678
מקס 0.5	* 2565	840	+50	+2.0	+852
* ביצוע חלקי 98.20%					
עיט 1.0	13800	80.0	-100	-.7	-60.0
עיט 5.0	7460	365	-100	-1.3	-168
עמק 1.0	4649	827			-224
פולגת א 0.1	3675	1057	+20	+.6	+589
פולגת ב 0.4	2545	3404			-164
פוליגון א 0.5	8000	75.0			+147
פרגוד 1.0	5940	110	+100	+2.6	+195
גיבור סברינה	14140	40.0	-10	-.1	-12.0
תעש רוגוזין 1.0	3369	550	-25	-.7	-602

מתכת ומוצריה

אוקמנון 5.0	2900	598	-99	-3.3	-796
אורדן 10.0	6630	150	-170	-2.5	-423
אורדן 50.0	5950	52.0	-50	-.8	-50.0
אלומות 1.0	5800	136			+2.0
אלומות 5.0	4040	30.0	-30	-.7	-43.0
כבלים 1.0	23500	151	-500	-2.1	-147
התכוף 1.0	9300	176	+300	+3.3	+150
התכוף 5.0	5870	1164	+190	+3.4	+1143
התכוף אפציה	4470	626	+80	+1.8	+329
דיקה 1.0	5850 תב	52.0	-363	-5.8	-44.0
דיקה 5.0	2585	500	-1		-247
קופמאנת פח 1.0	2615	2845	-35	-1.3	-2821
קופמאנת פח 5.0	2309	636	-121	-5.0	-710
מתכת מרום 1.0	2440	473			-175
כבלי ציון 1.0	2340	1615	-120	-4.9	-1780
כבלי ציון 5.0	1260	2625	-5	-.4	-1299
כבלי ציון אפ 3	626	749	-23	-3.5	-676
מודגן 1.0	— הפסקת מסחר —				
מודגן אפ א	— הפסקת מסחר —				
קרמני 1.0	1152	761	+22	+2.0	+2639
קרמני 5.0	598	2313	+19	+3.5	+7160
נחושתן 0.1	37600	25.0	+100	+.3	+21.0
נחושתן 0.5	12625	252	+150	+1.2	+281
פקר פלדה 1.0	12520	518	+220	+1.8	+738
קינג 1.0	1544	1300	+14	+1.1	+1415
קינג 5.0	714	1360			-750
קליל 1.0	8000	979	+200	+2.6	+303
קליל 5.0	4300	633			+635
שלדות 5.0	7050	255			-55.0
תעשיות לכיש 1.0	1485	897	-32	-2.1	-2490
תעשיות לכיש 5.0	678	2569	-22	-5.1	-2215

חשמל, אלקטרוניקה ואופטיקה

אלביט 3.0	420000	63.0	-6000	-1.4	-97.0
אלקו 0.1	* 7532	35.0	+75	+1.0	+22.0
* ביצוע חלקי 74.50%					
אלקו 0.25 ש	3300	715			+873
אלקו 0.25 ב	3259				
אלקטרה 0.1	24650	180			+42.0
אלקטרה א 0.5	14230 תב	1047	-1270	-8.2	-2124
אלרון 3.0	342000	43.0			+25.8
אריט 0.02 ש"ח	30000	149			+43.0
כלל תעש אלקטר	— הפסקת מסחר —				
סמקורדוניקס 1.0	1895	1472			-570
סמקורדוניקס 5.0	1330	2767	+22	+1.7	+3689
פריכטונגר 1שח	514	1298	+10	+2.0	+1318
פריכטונגר 5שח	289	4980	-1	-.3	-5138
ציקלון 1שח	2099	177	+19	+.9	+222
ציקלון 5שח	940	300	+1	+.1	+292
קנגשטין אילד 1.	5300	10.0	-100	-1.9	-65.0
קנגשטין אילד 5.	3515				
ת.א.ת. 1.0	3700	288			-32.0
ת.א.ת. 5.0	1750	2986	+50	+2.9	+2431
ת.א.ת. אפ 1	14980	109	+180	+1.2	+116
תראה 1.0	8360	140	+310	+3.9	+322

מוצרי בניה

אי.פ.בלל בנין 1.0	924	2707	-10	-1.1	-1666
אי.פ.בנין אפ א	450	4000	-25	-5.3	-6602
אי.פ.בנין אגח א	102.5	10884			-884
אלקול 5.0	12300 תב	60.0	-1001	-7.5	-101
אקרשטיין 1שח	858	4629	-10	-1.2	-329
אקרשטיין 5שח	600	4597	+25	+4.4	+965
אקרשטיין אפ א	321	6724	-3	-.9	-5931
אקרשטיין אג"ח 1	96.5	86415			+46007
בטון תדיר 1.0	— הפסקת מסחר —				
בטון תדיר 5.0	— הפסקת מסחר —				
בר-סון 1.0	1645	800			-83.0
בר-סון 5.0	710	5589			-8827
כרומאסבסט 1.0	7300 תב	20.3	-399	-5.2	-20.3
כרומאסבסט 5.0	2870	525			-416
מ.ל.ם. 1.0	1106	420			+10.0
מ.ל.ם. 5.0	735	700	+6	+.8	+296
מרזל השק בתעש	5762 תב	442	-640	-10.0	-1222
מזאיקה ולפמן 1	* 12870	2.0	-130	-1.0	-2.0
* ביצוע חלקי 66.60%					
מזאיקה ולפמן 5	11880	1.2	-110	-.9	-1.2

כימיה, גומי ופלסטיק

אבן 5.0	17500	129	-95	-.5	-72.0
אליאנס ב 200.0	* 2320	400	+34	+1.5	+406
* ביצוע חלקי 95.30%					
גל תעשיות 1.0	11145	9.0	-5		-9.0
גל תעשיות 5.0	6700	28.0			-27.0
דקסטר 1.0	3440	275	-60	-1.7	-176
דשנים 0.1	4800 תב	90.0	-300	-5.9	-110
דשנים 0.5	1375	585			-463
חיפה כימיקל 10.0	398	7424			-5490
טבע 0.01 ש"ח	8748	3575	+80	+.9	+2887
ליספקו 1.0	2720 תב	2207	+220	+8.8	+1912
ים המלח 0.1	4685	4005	-15	-.3	-2344
מפרוכימיים 10.0	544	21827	-12	-2.2	-31809
מקסימה 1.0	6300	68.0			-14.0
מקסימה 5.0	3140	309			-77.0
נקה כמיקל 1.0	7150 תב	1018	+550	+5.2	+744
סנו 1.0	17600	156			-17.0
סנו 5.0	11500	158			+41.0
פריקלאס 1 ש"ח	613	7603			-455
פריקלאס אפ 1	258	41279	+9	+3.6	+39776
קרם כימיקל 1.0	8485	193	-10	-.1	-225
ת.ג.ל. 1.0	4400	106	+50	+1.2	+102
ת.ג.ל. 5.0	3992 תב	348	+363	+10.0	+441
תיא 5.0	10000	155			+24.0
פרוטארום 10.0	15200	100			+7.0
תרז א 5.0	* 7716	81.0	+76	+1.0	+16.0
* ביצוע חלקי 91.10%					

עץ ומוצרי נייר ודפוס

דפרון 1.0	* 7323	64.0	+73	+1.0	+27.0
* ביצוע חלקי 92.80%					
דפרון 5.0	4495	82.0	-5	-.1	-71.0
ח.מ.ג. 1.0	11000 תב	684	+1643	+17.6	+2054
יאה 1.0	4700	425	-90	-1.9	-250
לבידי אשקלון 1.	588	4590	-2	-.3	-3501
לבידאשקלון אפ1	1020 תב	67.0	-60	-5.6	-841
מלם ב 0.5	35500	31.0	-500	-1.4	-22.0
ספעלי ניר 10.0	266000	153	+3000	+1.1	+147
סקאדריה 1.0	3980	811	+185	+5.0	+615
רים 0.1	4995	350	+85	+1.7	+394
רים 0.4	2850	127			-219
תעל ב 0.2	15000	95.0			-35.0

תעשיות שונות

אגרין 1.0	7070 תב	175	+400	+6.0	+693
אגרין 5.0	2743	543			-81.0
חמישה יוד 1.0	10000	53.0	-200	-2.0	-53.0
ה.ג.פולק 1שח	1830	626	-66	-3.5	-706
ה.ג.פולק 5שח	1100	800			-1657

השקעות תעשיה

מרכזית ב 0.1	8180	256	+30	+.4	+549
כור בב 1.0	7120000	.7	-80000	-5.1	-1.6
כלל תעשיות 1.0	1448	9624			+1593
מאגרי טכנולוגיה	439	702			+1807

חברות להשקעה

השקעה ואחזקות

אוניקו ש	3810	273	+90	+1.6	+188
אידיבי פתוח 2.0	4750	2930			+312
אינקוחה 1שח	1650	1804	-50	-3.0	-751
אינקוחה 5שח	1440	889			+19.0
אלגר ש	10851 תב	147	-949	-8.0	-138
אלגר ב	11980	30.0			
אלרן ש	3420	695			+66.0
אלרן ב	3490	110	+80	+2.4	+342
אמישר בב 1.0	— הפסקת מסחר —				
אפיק 1.0 ש	215	2800	+1	+.5	+515
אפיק 5.0 ש	156.0	2796			+2315
גמלת השקעות 1שח	1392	100	-3	-.2	-75.0
חברה לישראל 1שח	9968	1407			+451
חברה לישראל 5שח	6779	733	-1		-15.0
וולפסון 0.1	115650 תב		-12850	-10.0	-11.2
וולפסון 1.0 ש	25400	55.0	-300	-1.2	-68.0
אמפא א 0.5	16600	33.0	-505	-3.0	-69.0
פועלים השק ש	6160	3236	+160	+2.7	+5508
לאומי השק 0.1	— הפסקת מסחר —				
דיסקונט השק ש	2808	6210	+10	+.4	+4934
מזרחי השק ש	* 17960	296	+980	+5.8	+241
* ביצוע חלקי 96.10%					
מזר השק אגח 124	11990 תב	23.0	+1090	+10.0	+23.0
חירון 1.0	— הפסקת מסחר —				
חירון 5.0	— הפסקת מסחר —				
כראויל 1.0	605	8015			+2864
כראויל 5.0	493	2389			-489
ישום השקעות 1שח	285	7618			-4647
יצוא ש	11800	48.0	+90	+.8	+50.0
ירדן א 0.1	3250	1065			+36.0
כלל ישראל 10.0	919	9236	-1	-.1	-9010
כלל ישראל 50.0	801	198			-105
לנדיס 0.1	5300	75.0	+35	+.7	+20.0
לנדיס 0.5	1514	472	-2	-.1	-272
מנור 1 ש"ח	730	2124	-12	-1.6	-1715
מנור 5 ש"ח	480	2450	-6	-1.5	-3185
מנור אפ ב	365	2065			+3343
מנור אג"ח 1	97.5	4877	-5	-.5	-4877
עוז השק ב 0.1	3700	111	-37	-1.0	-61.0
עוז השק ב 0.5	2000	459	+2	+.1	+417
פז השק ש	6800	890	+200	+3.0	+351
פמה א 0.1	9389	46.0	+99	+1.1	+53.0
פמה 0.5	5402	527			+7.0
פריון ב 0.2 ש"ח	4330	974	+116	+2.8	+1911

מחקר ופיתוח

גליל טכנולוגיות	468	4870			+165

דלק ונפט

דלק חיפושים1.0	1300 תב	558	+220	+7.1	+754
דלק חיפושים5.0	1949	845			-388
דלק נפט אפ 2	1220	1614	+35	+5.0	+1494
פז חיפושי נפט	17850	52.0	+180	+1.0	+3.0
יג.א.ל. 5.0	* 3450	1154	-75	-2.1	-558
* ביצוע חלקי 95.60%					
מ.נ.ן. 1.0	4480	151	+120	+2.8	+397
מ.נ.ן. 5.0	1781	3554	-4	-.2	-1888
פראייל ב 0.5	10450	694			-406
צפון אמר נפט 1.	294	2100	-10	-3.5	-2451
צפון אמר נפט 5.	229	1716			+1393
נפטא ש	1640000	2.0	+50000	+3.1	+2.0

נסחרות במט"ח

גזית ב		216			+300

שערי קרנות נאמנות

הקרן	מחיר היחידה	הפדיון
אב	4282.47	4173.50
אבוקה	37075.99	36926.59
אגוז	201.56	197.61
אדיר	1556.81	1530.11
אדם	1989.12	1951.06
אופיר	1648.43	1616.14
אור	384.86	376.86
אורין	144.74	141.81
אחלי	221.99	220.45
אורן	639.14	626.64
אייל	3257.89	3194.15
איילת	4085.84	3994.22
אירים	4195.12	4104.32
איתן	601.62	589.37
אלון	510.98	500.37
אלמוג	600.84	589.10
ארז	515.87	505.88
אש	128.25	125.58
אשל	164.85	160.83
אתרוג	196.31	194.37
בדולח	1999.98	1961.39
ברוש	421.84	413.64
ברק	417.49	409.12
ברקת	756.68	741.74
גביש	1214.66	1191.12
גבע	895.35	882.18
גדרון	610.89	598.87
גיא	8088.62	7889.93
גיל	—	—
גלית	517.94	511.66
דוכבן	321.10	318.02
דוכיפת	668.90	658.70
דולב	192.14	187.99
דורון	1258.15	1233.44
דוגית	221.35	217.25
דליה	440.67	433.22
דרור	357.67	351.44
דקל	322.72	316.45
הדס	314.29	311.32
הדר	431.42	423.68
זהבית	2551.85	2498.28
זהר	16860.81	16610.82
זיו	15759.49	15525.72
זמיר	766.85	752.06
חוחית	130.40	127.58
חליפין	115.32	114.81
חלמיש	569.77	558.46
חן	114.92	114.46
טופז	1190.07	1162.17
טל	4526.75	4468.94
יובל	689.41	675.96
יהלום	1822.00	1786.65
יסודות	37202.43	36866.79
יערה	587.05	574.19
כוכב	903.87	886.35
כחל	116.31	114.01
כלנית	488.50	480.27
כנפיים	635.49	628.94
כרמל	122.37	119.85
כתר	951.40	983.42
להב	3757.16	3684.29
למשקיע	101981.5	108140.46
לפיד	12652.47	12408.39
לקט	1517.00	1487.21
לשם	854.01	836.76
מגדל	—	—
מבטח	—	—
מגד	—	—
מגוון	—	—
מכל	653.53	640.48
מור	—	—
מורן	736.60	729.69
מטה	25823.69	25280.37
מיקי	—	—
מעוף	—	—
מעיין	—	—
מקשה	880.61	863.39
מרגלית	1084.82	1063.07
מרום	—	—
נגה	22161.95	21833.17
נטיף	740.71	726.72
נטע	412.15	404.24
נילי	4754.07	4684.70
סביון	487.46	478.68
סגולה	119.79	117.39
סלע	866.32	849.19
סנונית	604.71	592.82
סער	661.51	648.92
ספיר	499.84	497.36
עדיף	720.49	706.81
עידית	1892.27	1854.84
עידן	6165.42	6074.06
עוז	1107.15	1082.81
ענת	2127.53	2106.03
עפרוני	577.37	564.65
ערמון	133.66	130.95
פז	1312.15	1286.28
צבי	505.86	495.16
צופית	544.42	533.71
צוק	104.00	103.60
צפיר	882.15	865.27
צביה	6786.26	6685.59
צמרת	1551.24	1590.91
קלע	1819.93	1810.84
רונית	16168.94	16013.00
רימון	105.85	105.67
רקפת	584.88	575.34
רשף	658.27	644.00
שבלים	680.10	666.83
שחם	832.49	812.44
שירה	342.91	340.42
שמיר	318.08	311.82
שנהב	678.81	669.59
ששון	648.74	632.48
שקד	163.28	160.06
תאנה	196.62	194.74
תדהר	425.95	423.85
תהילה	87.15	85.30
תדירים	436.44	431.1
תמר	191.86	188.14
תפוח	176.13	174.86
תרשיש	1281.26	1256.29
תשרי	408.73	402.54

שערי אגרות חוב

הסידרה	השער	השינוי בנק'
4% מלוות (100% הצמדה)		
ש4001	614390.0ק	+17895
ש4002	545000.0	
ש4003	540000.0	
ש4004	530450.0	
4.25% מלוות מדינה (שגיא)		
ק-301 תשואה 3.38%		
4101	326.7	+2.9
ק-302 תשואה 3.72%		
4102	126.6	+.1
4103	121.6	+.1
ק-303 תשואה 4.20%		
4104	115.7	-.3
4301	115.7	-.3
4302	110.1	-.4
4303	109.2	-.4
ק-304 תשואה 4.91%		
4105	92.8	-.4
4106	90.3	-.4
ק-321 תשואה 4.90%		
4201	106.8	-.2
4202	104.8	-.2
4203	102.7	-.2
4204	99.0	-.2
4205	97.0	-.2
4206	95.1	-.2
4207	94.7	-.2
4208	93.3	-.2
4209	91.2	-.2
4210	88.7	-.2
4304	111.5	-.2
ק-342 תשואה 4.68%		
4305	95.9	+.1
7%		
ק-201א' תשואה 2.92%		
ש3601	34927.0	+258.0
ק-201ב' תשואה 2.90%		
ש3602	32210.0	+464.0
ק-202א' תשואה 3.50%		
ש3603	29323.0	-614.0
ק-202ב' תשואה 3.33%		
3604	26474.0	-275.0
ק-203א' תשואה 3.20%		
ש3605	24268.0	+14.0
ק-203ב' תשואה 2.62%		
ש3606	23363.0	+12.0
ק-203 ג' תשואה 2.55%		
ש3607	22832.0	+21.0
ק-203ד' תשואה 2.31%		
ש3608	21213.0	-12.0
ק-204 א' תשואה 2.64%		
ש3609	19942.0	+32.0
ק-204 ב' תשואה 2.49%		
ש3610	18095.0	+32.0
ק-204 ג' תשואה 2.49%		
ש3611	17478.0	+53.0
ק-204 תשואה 2.44%		
ש3612	17006.0	+53.0
ק-205 תשואה 2.40%		
ש3613	16030.0	+16.0
ש3614	15389.0	+16.0
ש3615	14209.0	+14.0
ש3616	13009.0	+13.0
ק-206 תשואה 2.45%		
ש3617	12242.0	+24.0
ש3618	11618.0	+23.0
ש3619	10905.0	+22.0
ק-207 תשואה 2.48%		
ש3620	10293.0	+6.0
ש3621	9778.0	+5.0
ש3622	8818.0	+5.0
ק-208 תשואה 2.59%		
ש3623	8234.0	+9.0
ש3624	7754.0	+9.0
ק-209 תשואה 2.60%		
ש3625	7081.0	+15.0
ש3626	6550.0	+14.0
ש3627	6075.0	+13.0
ק-210 תשואה 2.61%		
ש3628	5590.0	+4.0
ש3629	5237.0	+3.0
ש3630	4952.0	+3.0
ק-211 תשואה 2.57%		
ש3631	4652.0	+34.0
ש3632	4381.0	+32.0
ש3633	4139.0	+31.0
ק-212 תשואה 2.78%		
3634	3602.0	+2.0
ש3635	3406.0	+2.0
ש3636	3280.0	+2.0
ק-213 תשואה 2.73%		
ש3637	3089.0	-17.0
ש3638	2876.0	-16.0
ש3639	2633.0	-15.0
ק-214 תשואה 2.80%		
ש3640	2139.0	-13.0
ש3641	1871.0	-11.0
ק-215 תשואה 2.77%		
3642	1676.0	-7.0
ש3643	1484.0	-6.0
ק-216 תשואה 2.50%		
3644	1347.0	+1.0
3645	1215.0	+1.0
4.25% מלווה מדינה (גליל)		
ק-231 תשואה 4.70%		
3701	926.0	+.6
ק-232 תשואה 4.80%		
3702	703.3	-6.9
ק-233 תשואה 4.60%		
3703	630.7	+8.7
3704	559.7	+7.5
ק-251 תשואה 4.61%		
3751	292.7	+2.2
ק-252 תשואה 4.67%		
3752	113.5	+1.8
3753	108.9	+1.7
ק-253 תשואה 5.01%		
3754	99.1	-.1
3755	95.3	-.1
3756	91.9	-.1
3757	90.0	-.1
3758	88.2	-.1
3759	87.9	
3760	86.6	
3761	84.6	-.1
3762	82.3	-.1
ק-271 תשואה 5.01%		
3826	100.5	-.4
3827	98.5	-.4
3828	95.0	-.4
3829	93.1	-.4
3830	91.5	-.3
3831	90.9	-.3
3832	89.5	-.4
3833	87.5	-.5
3834	86.1	-.5
ק-290 תשואה 4.88%		
3901	103.7	-.3
3902	98.6	-.3
3903	97.7	-.4
ק-281 תשואה 4.99%		
3861	86.7	+.9
3904	99.3	-.2
4% מלווה פיתוח (80% הצמדה)		
ש5118	— הפסקת מסחר —	
4%-6%-7% מלווה פיתוח ומדינה (80% הצמדה)		
ש5201	204420.0	-1000.0
ש5202	207000.0	
ש5203	201000.0	+800.0
ש5204	197000.0	+800.0
ש5205	196000.0	
ש5206	192500.0	-2000.0
ש5210	189600.0	
ש5211	186000.0	
ש5212	179900.0	
ש5213	175000.0	+650.0
ש5214	184753.0	+5381.0
8%		
ש3501	167121.0	+121.0
ש3502	165100.0	
ש3503	171763.0	
ש3504	149000.0	
ש3505	147000.0	
7%		
ש3521	142700.0	+800.0
ש3522	138400.0	+900.0
ש3523	129200.0	+1000.0
ש3524	128600.0	+700.0
ש3525	128647.0	
ש3526	125800.0	
ש3527	123800.0	+900.0
ש3528	120300.0	
ש3529	119500.0	
ק-704 תשואה 3.13%		
ש3530	117249.0	+69.0
ש3531	116952.0	+69.0
ש3532	113528.0	+67.0
ש3533	113375.0	+68.0
ש3534	106902.0	+62.0
ק-705 תשואה 3.12%		
ש3535	107098.0	+64.0
ש3539	100898.0	+52.0
ק-706 תשואה 3.22%		
ש3536	106768.0	-74.0
ש3537	106642.0	-74.0
ש3538	100376.0	-70.0
ש3540	100174.0	-84.0
ש3541	96788.0	-82.0
ש3542	100940.0	-76.0
ש3543	96008.0	-73.0
ק-707 תשואה 3.06%		
ש3544	96461.0	+57.0
ש3546	94094.0	+56.0
ש3547	93874.0	+55.0
ש3548	95764.0	+55.0
ש3550	88884.0	+52.0
ש3551	88522.0	+53.0
ק-708 תשואה 3.11%		
ש3545	93757.0	+151.0
ש3549	88544.0	+126.0
ש3552	81267.0	+119.0
ש3554	81111.0	+121.0
ש3555	81111.0	+121.0
ק-709 תשואה 3.16%		
ש3553	80704.0	+48.0
ש3571	69970.0	+42.0
ק-710 תשואה 3.06%		
ש3556	77575.0	+46.0
ש3558	77273.0	+45.0
ש3559	74537.0	+44.0
ש3560	70551.0	+41.0
ש3561	70346.0	+42.0
ק-711 תשואה 3.06%		
ש3557	77906.0	+46.0
ש3572	70631.0	+42.0
ק-712 תשואה 3.07%		
ש3573	70481.0	+147.0
ש3574	64914.0	+135.0
ש3577	64867.0	+138.0
ש3578	59919.0	+128.0
ק-713 תשואה 3.19%		
ש3575	64495.0	-45.0
ש3576	64303.0	-43.0
ש3579	59349.0	-42.0
ק-714 תשואה 3.81%		
ש3580	55524.0	+151.0
ש3581	50502.0	+141.0
ש3582	46576.0	+129.0
ש3583	45178.0	+128.0
ק-715 תשואה 3.02%		
ש3584	42939.0	+62.0
ש3585	40732.0	+61.0
ש3586	36889.0	+55.0
ש3588	36842.0	+56.0
ק-716 תשואה 3.00%		
ש3587	37015.0	+90.0
ש3591	33733.0	+84.0
ש3592	33694.0	+84.0
ש3593	33635.0	+84.0
ק-717 תשואה 3.08%		
ש3589	33658.0	-64.0
ש3594	32091.0	-64.0
ש3596	30672.0	-62.0
ש3597	30565.0	-62.0
ק-718 תשואה 3.22%		
ש3590	33291.0	+20.0
ש3595	31718.0	+19.0
ב 2	103.0	
3.	185.5	+4
מימון 157	114.2	
מימון 160	104.9	
ת דן 2	105.6	+.6
ב 82	106.2	+1.3
ב 85	107.5	+.5
ז 1	103.9	+.4
5% מלווה פיתוח המדינה (בחירה בצולה צמודה)		
ש2001	136960.0	+80.0
ש2002	136960.0	+80.0
ש2003	131710.0	
ש2004	132500.0	-300.0
ש2005	124300.0	+200.0
ש2006	124200.0	+300.0
ש2007	121700.0	+200.0
ש2008	120468.0	+60.0
ש2009	122500.0	
ש2010	121500.0	+300.0
ש2011	119100.0	
ש2012	117810.0	+60.0
ש2013	119300.0	
ש2014	115708.0	
ש2015	114610.0	
ש2016	117000.0	-200.0
ק-108 תשואה 3.41%		
ש2017	113898.0	+436.0
ש2019	113584.0	+452.0
ש2020	110258.0	+440.0
ק-109 תשואה 3.31%		
ש2018	114791.0	+31.0
ש2021	111063.0	+27.0
ק-110 תשואה 3.37%		
ש2022	103872.0	-310.0
ק-111 תשואה 3.29%		
ש2023	104790.0	+62.0
ק-112 תשואה 3.57%		
ש2024	97313.0	-50.0
ש2027	93809.0	-61.0
ש2031	89586.0	-55.0
ק-113 תשואה 3.38%		
ש2025	98261.0	+59.0
ש2026	97912.0	+50.0
ק-114 תשואה 2.97%		
ש2028	95454.0	+105.0
ש2030	93721.0	+112.0
ק-115 תשואה 3.00%		
ש2029	93021.0	+165.0
ש2033	85622.0	+160.0
ש2035	78592.0	+151.0
ק-116 תשואה 3.24%		
ש2032	90754.0	+56.0
ש2034	85718.0	+51.0
ש2036	78665.0	+47.0
ק-117 תשואה 2.42%		
ש2037	75754.0	-661.0
ש2052	63668.0	-617.0
ק-118 תשואה 3.44%		
ש2038	74546.0	-476.0
ש2040	71746.0	-477.0
2051	67851.0	-466.0
ק-119 תשואה 3.03%		
ש2039	71961.0	+43.0
ש2041	68115.0	+41.0
ק-120 תשואה 3.28%		
ש2053	62682.0	+37.0
ק-121 תשואה 3.16%		
ש2054	57671.0	-87.0
ש2056	53352.0	-80.0
ש2058	48520.0	-29.0
ש2060	44743.0	-80.0
ק-122 תשואה 2.88%		
ש2055	58500.0	+35.0
ש2057	54130.0	+32.0
ש2059	49211.0	+29.0
ק-123א תשואה 3.54%		
ש2061	34585.0	-641.0
ק-123ב תשואה 1.51%		
ש2062	35700.0	+19.0
ק-123ג תשואה 3.10%		
ש2063	30465.0	-288.0
חלים		
ם 18	102.1	17/11/86
ם 19	101.0	
ם 20	100.7	+.3
ם 21	102.5	
ם 22	103.4	+2.3
ם 23	87.9	
23 פריון	— הפסקת מסחר —	
ש24	87.8	17/11/86
ש25	88.6	+.6
ש26	92.0	-.2
ש27	89.6	17/11/86
ש28	88.6	+.2
ש29	87.6	-1.5
ש30	97.0	+1.0
ש31	93.9	+1.7
חית 15	89.5	02/11/86
32	92.8	-.9
33	89.9	13/11/86
2	87.7	17/11/86
מ"נ 34	99.5	-.5
מ"נ 35	103.2	11/11/86
מ"ש 36	104.4	17/11/86
אגרות חוב בלתי מתבלות בנס		
אמפל ב	100.0	07/08/86
וקם ש	88.1	16/11/86
ישראל 11	96.6	28/10/86
ישראל 12	97.1	15/09/86
ישראל 13	97.8	26/10/86
ישראל 14	98.0	25/09/86
מגיב ש 24	85.9	30/09/86
מגיב ש 25	84.9	28/10/86
מגיב ש 26	84.9	15/09/86
מגיב ש 28	84.8	28/09/86
מגיב ש 30	86.1	16/11/86
ה מימון 1	86.5	
אגרות חוב צמודות לדולר (100% הצמדה)		
סי' 2501	154.0	+.5
סי' 2502	151.8	+.3
סי' 2503	146.6	+.2
ק-603 תשואה 10.00%		
סי' 2504	146.4	-.1
סי' 2505	148.7	-.1
ק-603 תשואה 10.10%		
סי' 2506	150.7	-.3
סי' 2507	150.9	-.2
ק-604 תשואה 10.00%		
סי' 2508	95.8	-.3
יורופי-צמוד דולר ריבית קבועה		
ק-901 תשואה 9.73%		
7001	229.3	-.1
7002	222.2	
ק-902 תשואה 9.63%		
7003	212.8	-.5
7004	195.9	-.2
ק-903 תשואה 9.70%		
7005	182.7	-4.9
ק-904 תשואה 9.70%		
7006	172.1	-.3
ק-905 תשואה 9.70%		
7007	160.4	-.2
7008	152.5	-.2
ק-906 תשואה 9.53%		
7009	148.1	+.3
ק-907 תשואה 9.87%		
7010	138.7	-.2
ק-908 תשואה 9.96%		
7011	130.7	-.8
7012	126.0	-.8
ק-909 תשואה 9.86%		
7013	119.4	
ק-910 תשואה 9.87%		
7014	107.2	-.1
ק-911 תשואה 9.95%		
7015	88.7	-.1
7016	87.9	-.1
7017	87.0	-.1
7018	86.8	-.1
7019	90.1	-.1
7020	89.9	-.1
7021	89.0	-.1
7022	88.7	-.1
ק-951 תשואה 9.90%		
7201	86.8	+.1
7202	85.1	
7203	84.9	+.1
7204	85.2	
7205	85.3	
יורובי צמוד דולר ריבית משתנה		
ק-801 תשואה 3.70%		
ש6101	11588.0	-218.0
ק-802 תשואה 4.43%		
ש6102	6793.0	-19.0
ק-805 תשואה 4.54%		
ש6103	6058.0	-20.0
ק-804 תשואה 4.45%		
ש6104	5586.0	-7.0
ש6105	5290.0	-7.0
ק-805 תשואה 4.38%		
ש6106	5217.0	-62.0
ש6107	5021.0	-60.0
ק-806 תשואה 4.70%		
ש6108	3523.0	-4.0
ש6109	3347.0	-4.0
ש6110	3287.0	-5.0
ק-807 תשואה 4.69%		
ש6111	2720.0	-3.0
ש6112	2636.0	-3.0
ק-808 תשואה 4.85%		
ש6113	1775.0	-6.0
ק-821 תשואה 5.11%		
ש6151	709.9	-6.2
ש6152	679.7	-6.0
ק-822 תשואה 5.01%		
ש6153	594.6	-1.2
ש6154	581.7	-1.2
ק-823 תשואה 5.10%		
ש6155	376.6	-3.1
ק-824 תשואה 5.09%		
ש6156	304.6	-2.4
ק-825 תשואה 5.07%		
ש6157	226.7	-3.4
ש6158	214.7	-3.2
ק-826 תשואה 4.96%		
6159	182.0	-1.9
ק-827 תשואה 5.06%		
6160	171.2	-1.4
6161	165.3	-1.3
ק-828 תשואה 4.92%		
6162	150.7	-.5
ק-829 תשואה 5.08%		
6163	138.3	-1.8
6164	132.9	-1.0
ק-830 תשואה 5.07%		
6165	125.0	-.9
ק-831 תשואה 5.08%		
6166	118.1	-.9
6167	115.5	-.9
6168	113.7	-.8
ק-832 תשואה 5.09%		
כד 6169	106.4	-2.5
ק-833 תשואה 5.05%		
6170	108.4	-.5
ק-834 תשואה 5.10%		
6171	71.3	-.7
6172	70.7	-.7
ק-851 תשואה 5.88%		
6801	79.5	-1.1
אי-אמ 86	885.0	
אלביט 85	205.4	+.7
אלרון 85	1839.0	
אלסינט 83	— הפסקת מסחר —	
כאיטקס 85	849.0	+8.0
תדיראן 84	102.0	+.1
תדיראן 85	480.0	

שערי מטבע חוץ ביום 18.11.86

המטבע	השינוי	בנקנוטים לאומי קניה	בנקנוטים לאומי מכירה	בנקנוטים הפועלים קניה	בנקנוטים הפועלים מכירה	בנקנוטים דיסקונט קניה	בנקנוטים דיסקונט מכירה	העברות והמחאות לאומי קניה	העברות והמחאות לאומי מכירה	העברות והמחאות הפועלים קניה	העברות והמחאות הפועלים מכירה	העברות והמחאות דיסקונט קניה	העברות והמחאות דיסקונט מכירה	שער יציג
1 דולר ארה"ב	-0.002	1.45	1.52	1.45	1.52	1.45	1.52	1.4827	1.5013	1.4810	1.4994	1.4808	1.4994	1.4914
1 מארק גרמני	-0.005	0.72	0.75	0.72	0.76	0.72	0.75	0.7340	0.7432	0.7339	0.7430	0.7334	0.7426	0.7383
1 לישט"ג	-0.013	2.06	2.15	2.07	2.17	2.07	2.17	2.1069	2.1333	2.1081	2.1345	2.1071	2.1336	2.1208
1 פרנק צרפתי	-0.001	0.22	0.23	0.22	0.23	0.22	0.23	0.2241	0.2269	0.2236	0.2264	0.2237	0.2265	0.2256
100 ינים יפאניים	-0.005	0.89	0.93	0.89	0.93	0.89	0.94	0.9091	0.9205	0.9081	0.9194	0.9090	0.9204	0.9147
1 גולדן הולנדי	-0.005	0.64	0.67	0.64	0.67	0.63	0.67	0.6497	0.6579	0.6481	0.6562	0.6494	0.6576	0.6534
1 פרנק שוויצרי	-0.008	0.86	0.90	0.87	0.91	0.86	0.91	0.8807	0.8918	0.8820	0.8931	0.8816	0.8927	0.8872
1 כתר שוודי	-0.001	0.21	0.22	0.21	0.22	0.20	0.22	0.2131	0.2158	0.2130	0.2156	0.2129	0.2156	0.2143
1 כתר נורבגי	-0.002	0.19	0.20	0.19	0.20	0.19	0.20	0.1968	0.1992	0.1966	0.1990	0.1967	0.1992	0.1979
1 כתר דני	-0.002	0.19	0.20	0.19	0.20	0.19	0.20	0.1942	0.1966	0.1940	0.1964	0.1938	0.1962	0.1953
1 מארק פיני	-0.002	0.29	0.31	0.29	0.31	0.29	0.31	0.2995	0.3033	0.2992	0.3029	0.2989	0.3027	0.3015
1 דולר קנדי	-0.001	1.05	1.10	1.05	1.10	1.05	1.10	1.0717	1.0851	1.0689	1.0822	1.0687	1.0821	1.0780
1 דולר אוסטרלי	—	0.91	1.00	0.92	0.99	0.92	0.99	0.9541	0.9661	0.9532	0.9651	0.9527	0.9647	0.9599
1 ראנד דרא"פ	-0.002	0.43	0.52	0.40	0.67	0.45	0.62	0.6620	0.6703	0.6617	0.6699	0.6604	0.6687	0.6664
10 פרנקים בלגיים	-0.002	0.34	0.36	0.34	0.36	0.34	0.36	0.3507	0.3551	0.3525	0.3569	0.3528	0.3572	0.3551
10 שילינגים אוסטריים	-0.008	1.02	1.07	1.02	1.07	1.02	1.07	1.0425	1.0556	1.0432	1.0567	1.0420	1.0551	1.0488
1000 לירטות איטלקיות	-0.007	—	1.09	1.04	1.10	1.03	1.10	1.0597	1.0730	1.0593	1.0725	1.0599	1.0732	1.0658
1 „סל" (ECU)	-0.010	4.08	—	—	—	—	—	1.5287	1.5478	1.5272	1.5463	—	—	1.5384
1 דינר ירדני	-0.006	—	4.33	4.09	4.36	4.09	4.32	—	—	—	—	—	—	4.2556
10 לירות לבנוניות	—	—	—	0.21	0.22	0.10	0.30	—	—	—	—	—	—	0.2256
1 לירה מצרית	-0.001	0.77	0.82	0.75	0.79	0.74	0.79	—	—	—	—	—	—	0.8054

סכסוך עבודה ב„יהלומי ברונר" באופקים על רקע נסיון ההנהלה להפחית שכר ב־10–35 אחוזים

מאת אמיר רוזנבליט

במפעל "יהלומי ברונר" באופקים ניכנס השבוע לתוקפו סכסוך עבודה בהתאם להחלטת מזכירות מועצת הפועלים ולאחר שהעובדים קבלו באחרונה מכתב, בו התבקשו לחתום על התחייבות לקיצוץ בשכרם בשיעור שבין 10 ל־35 אחוזים. הודעה על הכרזת סכסוך עבודה במפעל נשלחה לממונה על יחסי עבודה ולשירות התעסוקה.

מזכיר האיגוד המקצועי במועצת פועלי אופקים, נורברט בוקובזה, מסר שהנהלת מפעל "יהלומי ברונר" המעסיק 58 עובדים, ביקש לקצץ בשכר המשולם כיום וזאת, בשל הקשיים הכלכליים אליו ניקלע המפעל. לטענת הבעלים, לא משתלם להם לעבד כיום אבן יהלום, בתנאי השכר הנוכחים הניתנים לעובדים.

מועצת פועלי אופקים דוחה על הסף את תביעת ההנהלה, שאין לה תקדים במערכת יחסי העבודה בארץ. לטענתה, השכר המשולם במפעל, מקביל בענף היהלומים מזה שנים.

מזכיר מועצת פועלי אופקים, סעדיה אלמו, גינה באסיפת עובדים השבוע את צעדי ההנהלה ומתח ביקורת חריפה על אמצעי הלחץ הבינקסים כלפי העובדים בעיצומו של המשא ומתן. אלמו תבע מההנהלה לבטל לאלתר את המכתבים ולהכנס למשא ומתן מיידי לפתרון הבעיה שהתעוררה במפעל. „לא ניתן יד לגורמות חרשות במטרתן לפגוע בשכר העובדים. אם הנהלת המפעל לא תחזור בה מכוונתה לפגוע בשכרם של העובדים, ניאלץ לנקוט בצעדים אירגוניים ננקיים המגנה מו בורסת היהלומים ברמת גן, בה שוכנים משרדי ההנהלה" אמר אלמו.

מנכ"ל המפעל, דוד ברונר, אמר בתגובה לסופר "דבר" כי באחרונה פוקד משבר עולמי את יצרני האבנים המלוטשות הקטנות, מכיוון שמדינות העולם השלישי, המספקים את רוב הדרישה העולמית ליהלומים מסוג זה, מעסיקים עובדים בשכר של 3 דולאר ליום. „על רקע זה נאלצים כיום מפעלים קטנים בארץ לליטוש יהלומים לסגור את שעריהם. הניסיון האחרון שלנו להתגבר על המשבר, הוא לבקש מהעובדים לוותר על כ־20 אחוז משכרם, כדי למנוע את סגירת המפעל ומי שיכול למצוא לעצמו מקום עבודה טוב יותר, שיעשה זאת", אמר ברונר.

באוצר דנים בקיצוצים – ויש רעיונות

מקצצים בחינוך – „אגד" מרוויח

מאת שלמה קרמר

באוצר ובמשרד החינוך מחפשים כל דרך לקצץ בתקציב החינוך. לאחרונה נמצאה דרך לחסוך בהסעות תלמידים: הוחלט כי במקומות שהיו „עתירי הסעות תלמידים" תוזז שעת פתיחת הלימודים ל־8.30 בבוקר. כך יספק קו ההסעה הזולים של אגד את השירות הנדרש לתלמידים – ללא הסעות מיוחדות.

הסכון לכל הדעות. אלא מאי? מסתבר שמשרד החינוך הורה להעניק כרטיסיות חינם לתלמידים. מאחר שהכרטיסיות מסובסדות ב־50% אחוז מעלותן על ידי משרד התחבורה, תפח תקציב הסובסידיות של משרד התחבורה לאגד.

התוצאה, תקציב החינוך הצטמצם ב־4 מ' דולר, תקציב סובסידיות לתחבורה גדל, על־פי הערכת כלכלנים, ביותר מ־4 מליון דולר, אגד הגדיל הכנסותיו מסובסידיה ממשלתית והשירות לתלמידים ולהורים, הורע.

המסקנה: טוב להיות מונופול כשמשרדי ממשלה „מקצצים".

מיסוי אלכוהול וסיגריות – פוגע במעוטי הכנסות

מאת שלמה קרמר

הצעת שרת הבריאות, שושנה ארבלי־אלמוזלינו, להעלות שיעורי המס על סיגריות האלכוהול מהווה „חשיבה כלכלית" חדשה.

אלמוזלינו נבונה להטיל מיסים נוספים על מוצרים המהווים מרכיב גבוה יחסית בסל הצריכה של השכבות החלשות בנימוק שמדובר במוצרים שאינם תורמים לבריאותנו. זווית ראיה זו, אם תאומץ, תאפשר לאוצר לבחון מחדש את תרומת הלחם והשמן לבריאותנו ולהגיע אולי למסקנה שראוי לבטל את הסובסידיות לאותם מוצרים ואולי אף להטיל עליהם מס.

לאוצר טרם הגיעה הצעת שרת הבריאות. האוצר אינו מסרב בדרך כלל למס נוסף, אך אינו מוכן למס שתמורתו תיועד לתוספת תקציב, ובמקרה זה מתכוונת שרת הבריאות להשתמש בתקבולי המס להגדלת ההוצאה לבריאות.

אלמוזלינו, שעד למינויה לשרה עמדה בראש ה„לובי החברתי", מתחילה היום להתמודד עם תקציב חסר, ולקידומם של נושאים עליהם היא מופקדת היא מוכנה, מסתבר, ללכת למיסוי רגרסיבי במהותו, הפוגע יותר בשכבות החלשות – קו מחשבה חדש בהחלט.

מיקבצי הון / ש. רוזנבלום

עלילות פיט – פרק נוסף

מעמדם המקצועי־חברתי של המשקיעים בפיס אינו מאפשר להם לזעוק.
להיכן נעלמו המשקיעים הקטנים?
מי הצליח להציל את כספו בטרם נעלמו־ברחו בליך וסאלנט?
איזה עיסקאות מחוץ לבורסה ביצעו מנהלי פיט?
היכן מצויות חבילות מניות של: פריזה, מאגרי בניה, הראל, אפיק ונוספות?
האם באמת נגנבו סכומים בסדר גודל של 45 מליון דולר?

בשבועות האחרונים כתבנו על פרשת פיס פעמיים. עוד אנו מספרים בעלילות פיס וכבר התוודענו למספר היבטים חדשים בנושא, ואלו מעוררות תמיהה.

הנקודות העיקריות שנותרו בסימני שאלה בפרשה המוזרה הזו הן:

א. בדרך כלל, כשציבור משקיעים נפגע במעילה או גניבה קמה מיד זעקה גדולה תוך מסע לחישות אינסופי. במיקרה פיס שוררת משום מה דממה דקה. החברה ניהלה, קרוב לוודאי, כ־100 תיקי השקעות, חלקם ללקוחות גדולים ביותר, (התק"מ, מפעלים, ריגר פישמן ונוספים). לקוחות אלה שותקים, מדוע? אולי משום שמנהלי פיס ביצעו פעולות „מהורות" בתיקי הלקוחות? מדוע לא הוקם ועד לקוחות לגבית הנזקים? מדוע לא פנו הלקוחות בעצמם בדרישה לחקור ולבדוק את הנושא והמתינו לפעולת הרשויות? תעלומה.

גורמים בשוק ההון יודעים לספר שחלק ניכר מלקוחות פיס הינם אנשי ציבור וכלכלה ידועי שם ולפיכך שתיקתם ברורה. אין ספק שיש לכבד רצונו של איש ציבור, המוכן להפסיד את כספו ולשתוק ובלבד שלא ייראה ככסיל מטופש. אך יש לבדוק היטב מהו הקשר הבורסאי־כלכלי שבין איש ציבור לאופן ניהול תיק השקעותיו בעבר, ואסור שבנושא זה תהיה דיסקרטיות. אין טעם להרחיב בנושא, שכן רשימת הלקוחות ואופן הפעילות ידועים, בוודאי, לחוקרי הרשות לני"ע ולמפרקי פיס.

ב. ניתן להסיק שעם לקוחות פיס לא נמנו כמעט אנשים מקרב הציבור הרחב. תיקי ההשקעות שנוהלו בפיס היו שייכים באורח כמעט בלעדי לאישים ידועים ומפורסמים. כמה מלקוחות החברה „הקטנים" (עד תיק השקעות של כ־25,000 $ לערך) קיבלו את כספם או את רובו בטרם נעלמו בליך וסאלנט לחו"ל. מדובר כנראה במספר לקוחות קטנים מצומצם ביותר, אחרת היינו שומעים אותם היטב באמצעי התקשורת השונים.

ג. שני גורמים כלכליים גדולים הצליחו להצל (לפחות חלקית) מהתמוטטות פייס. המדובר ב„פניקס", ובחברת מגורית, שחלק מפעילותה הבורסאית בוצעה כנראה באמצעות פיס. שתי החברות הללו השכילו להבין שפיס מצויה בקשיים ניכרים. מדוע רק שתים אלו קלטו אותות אזהרה? היכן היו הלקוחות האחרים? נראה שראשי פיס עדיין הצליחו להחזיק מעמד לאחר פרישת הפניקס. פרישת מגורית סימנה כנראה את הקץ המוחלט.

ד. מנהלי פיס ביצעו מספר עיסקאות מחוץ לבורסה בני"ע שונים, פריזה לדוגמא. עיסקה מחוץ לבורסה משמעותה: העברת חבילת מניות בכמות ניכרת, ובשער שנקבע בין המוכר והקונה מראש שלא באמצעות המסחר היומי בבורסה אלה בנפרד ממנו. לא ניכנס עכשיו להגדרות בסעיף זה אך מנהלי פיס ביצעו מספר עיסקאות כאלה בעיקר בינם לבין גופים מוסדיים גדולים. קשה לקבוע עפ"י איזה קריטריונים בוצעו העיסקאות, וכיצד העריך הקונה את הסחורה שרכש מחוץ לבורסה באותו עיתוי. כללית ניתן לקבוע שהעיסקאות הללו מחוץ לבורסה ראויות לבדיקה מסוימת כלשהי. הגורמים המוסדיים שרכשו מפיס סחורה השקיעו ברכישה כספי ציבור שהופקדו בידם בנאמנות מוחלטת. אינני יכול להעריך אם מנהלי אותם גופי השקעה גדולים יכלו לדעת את מצבה של פיס, אני יכול רק להעריך שהנושא מצריך בדיקה קפדנית למדי.

ה. חברת פיס החזיקה בנאמנות ובניהול השקעות חבילות ני"ע בחברות רבות. בחלק מהחברות (מחסני ערובה לדוגמא) מדובר באחזקה באחוזים ניכרים מההון והשליטה. חלק ממניות אלה נעלם ואיננו. חלק אחר נמכר ביודעין ע"י סאלנט ובליך בבורסה, וללא ידיעת המשקיעים שהחזיקו באותם ני"ע. נוצר אם כן, מצב אבסורדי שבו בנקים מסויימים מחזיקים בביטחון, ני"ע שמשעבדו לצורך הלוואה שנטלה פיס לעצמה בעוד שהביטחונות אינם שייכים למעשה לפיס. נוהרה לפיכך סוגיה משפטית: למי שייכים ני"ע המשועבדים? האם זכות הבדיקה של השיעבוד חלה על הבנקים? אולי על גורמים אחרים?

טלו למשל יהודי שהשקיע 100 ש"ח בפיס, את מניותיו מכרו בבורסה, בידיו אין מאומה והקונה מחזיק סחורה גנובה בתום לב... ממש בעייה משפטית סבוכה. בנוסף, קשה לדעת איזה חלק מהשליטה מחזיקים בעלי ענין שמניותיהם הופקדו בפיס ונעלמו. תארו לכם לקוח שהחזיק 51% משליטה בחברה ספציפית ולפתע יש בידיו רק 40% מהשליטה בחברה אותה הוא מנהל.

התק"מ לדוגמא, הפסידו אצל ריגר פישמן הון עתק, כפיצוי קיבלו נתח מפריזה, החברה פסטה את הרגל והמניות נעלמו מפיס, ממש חד גדיא אמיתי ומושלם.

ו. גורמים שונים מייחסים למנהלי פיס גניבת כספים בסדר גודל של כ־15 מליון דולר. באחרונה „התבשרנו" שיתכן ומדובר בסכום של 45 מליון דולר. קשה לאמוד את הסכום המדוייק אך נראה שמדובר בסכום גבוה מ־15 מליון דולר ונמוך מהאומדן של 45 מליון דולר. בכל מקרה מדובר על גנבה בסכום שהוא מהגדולים במערכת הפיננסית בשנים האחרונות.

לסיכום, נראה שנותרו סימני שאלה ותמיהות מרובות, שמהראוי לתת עליהם את הדעת בהקדם. הצמד בליך וסאלנט עשו כנראה סלט גדול ומעורבב היטב בפיס. הפרייירים במקרה דנן לא יהיו המשקיעים הקטנים, חוץ חידוש במקומותינו.

(הכותב הוא יועץ השקעות)

איגוד המשתמשים בהובלה ימית תומך בהקמת רכבת לאילת

מאת יוסף מיכלסקי

איגוד המשתמשים בהובלה ימית הגיש בימים אלה תזכיר ל„ועדת ווירס" התומך בתוכנית להקמת רכבת מנחל צין לאילת. בתזכיר נאמר כי לבעל המטענים, היצואן והיבואן הישראלי, נוח יותר זול יותר ומהיר יותר לקבל את מטעניו בנמלי אשדוד וחיפה. למרות זאת שכנע האיגוד את חבריו כי לנמל אילת עדיפות לאומית ממדרגה ראשונה וכי ללא רכבת מאילת לא יוכל הנמל הדרומי להגדיל את כמות המטענים שהוא משנע המגיעה למיליון טונות לשנה.

התזכיר מציין כי בעלי המטענים טוענים כי סבסוד הפרשי ההובלה היבשתית מאילת ואליה חלקי ומכסה רק 25 אחוזים מן העלות הממשית, ואין כל סבסוד ליבוא במכולות דרך נמל אילת. למרות נימוקים אלה החליטו שרי התחבורה והתעשייה לחייב את בעלי המטענים לייבא את מטעניהם מהמזרח הרחוק, אוסטרליה ודרום אפריקה דרך נמל אילת.

התזכיר קובע כי בהתחשב בתפקידה הלאומי של נמל אילת, צריך לבנות את המסילה אף להבטיח הוזלת ההובלה ברכבת. יהיה צורך למקם מחדש את נמל אילת וליצור רציפות בינו לבין פסי הרכבת, לבטל או להקטין אגרות רציף בנמל אילת ולדרוש מחברת „צים" להפחית את דמי ההובלה הימית בקווי אילת. אם תשכיל רכבת ישראל למצוא דרכים מתאימות להפעיל שורות נוספים ותיירים רכבתי יעיל, מושך ומהנה לאילת וממנה, יקטנו הוצאות התפעול הכלליות. איגוד המשתמשים מחייב גם פתרון בעיית יחסי העבודה בנמל אילת.

סופר „דבר" מציין שבגלל חילוקי דעות בין רשות הנמלים לעובדים בנמל אילת לגבי ייעול שיטות העבודה כנהוג בנמלי חיפה ואשדוד, העבירה חברת „צים" בחודש האחרון ארבע אוניות דרך תעלת סואץ במקום להפנותן לאילת.

המכרז לפרויקט המסחרי באילת יושלם בקרוב

יעקבי: משקיעים פרטיים הציעו לממן רוב ההשקעה ברכבת לאילת

מאת סופרת „דבר"

תוך כחודש יושלם „תיק המכרז" לפרויקט המסחרי הגדול, שיוקם על שטח נמל התעופה הנוכחי באילת שיתפנה עם העברת נמל התעופה לעין עבודה שמצפון לעיר. הפרויקט יכלול מרכז מסחרי, בתי מלון ובתי מגורים זאת מסר שר הכלכלה והתכנון, גד יעקבי, יו"ר ועדת ההיגוי לפיתוח אילת, בפגישה עם נציגי הנגב ואילת במשרדו.

לדברי שר התכנון תתכנס בקרוב ועדת ההיגוי לתיכנונה ופיתוחה של אילת ותדון בדרכים להקמת מסילת הברזל לאילת ולפתוח של נמל־התעופה בעיר, שאליו תחובר המסילה. הקמת נמל התעלה ישחרר 4.7 ק"מ של חוף באילת, תאפשר פיתוחה של ... ותקטין את זיהום של המפרץ.

השר יעקבי העריך שקשירת מסילת הברזל לנמל התעלה תאפשר הובלת מטענים מקוריים לצפון ולהיפך ותגביר את ההשקעות בנגב ובאילת, באורח דרמטי. לדבריו, התקבלו הצעות של משקיעים פרטיים, למימון רוב ההשקעה ברכבת.

החקלאים דורשים הקצאת 330 מיליון ד' לפיתוח מקורות מים עד 1990

מאת דוד מרשיוב

פורום המים במרכז החקלאי תבע מהממשלה להקציב מיידית סכום של 330 מיליון דולר לפיתוח מקורות מים חדשים, אשר יוסיפו בארבע השנים הקרובות 270 מיליון ממ"ע מים, שאינם זמינים היום.

התביעה הועלתה בפגישת פורום המים עם שר החקלאות אריק נחמקין, סגן שר החקלאות ח"כ אברהם כץ עוז ונציב המים צמח ישי.

פורום המים תבע, כי הממשלה תקבע סדר עדיפויות לאומי לפיתוח משק המים במדינה והתכנון לפיתוח מקורות המים צריך להתבצע במשולב עם תכנון החקלאות וההתיישבות, תוך מתן בטוי למשקלה הכלכלי והחברתי ותרומתה הלאומית. הקצבה של 80 מיליון דולר מדי שנה במשך 4 השנים הקרובות, תוסיף מקורות מים חדשים ותמנע בזבוז מקורות מים בלתי מנוצלים כיום בכמות של 270 מיליון ממ"ע.

ישראל ואקוודור יגבירו יחסי הסחר ביניהן

ישראל תייצא מוצרי תעשייה ותייבא קפה

מאת סופרת „דבר"

ישראל ואקוודור ידונו בהגברת קשרי הסחר ביניהן על בסיס יצוא ישראלי של מוצרי תעשייה ויבוא קפה ומוצרים אחרים מאקוודור. כך סיכמו אתמול שר התעשייה והמסחר, אריאל שרון ושר החוץ של אקוודור, ד"ר אדגר שראן.

שרון ציין כי ישראל רוצה להגביר קשרי הסחר בין שתי המדינות, ולהכפיל ולשלש את היקף הסחר על בסיס הדדיות, וכן להגביר שיתוף פעולה כלכלי, טכנולוגי והקלאי.

בתשעה החדשים הראשונים של השנה הסתכם היצוא הישראלי לאקוודור ב־7.2 מיליון דולר ואילו בשנה שעברה הסתכם הייצוא ב־25.5 מיליון דולר.

ישראל רכשה אשתקד פולי קפה שמקורם באקוודור בבורסה הבינלאומית בלונדון, ב־12 מיליון דולר, ועתה היא מבקשת לרכוש קפה ישירות, במסגרת קשרי סחר ישירים.

קורס לטכנאי פלסטיקה ביזמת התאחדות התעשיינים נפתח השבוע

קורס שני לטכנאי פלסטיקה נפתח השבוע במרכז ללימודי הפלסטיקה במדרשת כפר־רופין בעמק חפר. בקורס משתתפים 25 חניכים. מספר משתתפים זה מהווה עליה של 68% לעומת מספר המשתתפים בקורס הקודם, שהסתיים לא מכבר. הקורס מוחזק וממומן ע"י קרן הפלסטיקה שבהתאחדות התעשיינים בישראל.

מטרת הקורס להכשיר עתודת טכנאי פלסטיקה הקיים בכוח אדם מיומן בענף הפלסטיקה. הקורס יימשך 14 חודש ויכלול 1,800 שעות לימוד. יש לציין כי בית־הספר לפלסטיקה הוא המוסד היחיד בארץ המכשיר טכנאים עם נסיון מעשי, תוך שימוש בציוד מתאים הנמצא בבית הספר.

ענף הפלסטיקה בארץ התפתח בשנים האחרונות בצורה מואצת ומחזורו גדל מ־300 מיליון דולר בשנת '83 ל־500 מיליון דולר בשנה הנוכחית. יצוא הענף כמעט הכפיל עצמו בשלוש השנים האחרונות ויגיע ל־150 מיליון דולר בשנת 1986.

מרבית היצואנים בענף השתתפו בשבוע שעבר בתערוכת הפלסטיק הגדולה בדיסלדורף, המתקיימת אחת לשלוש שנים, ונקשרו בה עסקות רבות.

לקראת סוף שנת המס:

טלפון פתוח לבנק הפועלים לייעוץ בנושאי קופות גמל

מאת סופרת „דבר"

בנק הפועלים מפעיל החל ממחר ועד סוף חודש דצמבר שירות מיוחד של קו טלפון פתוח בנושאי קופות גמל, קרנות השתלמות וקרנות פיצויים.

הפעלת קו הטלפון הפתוח לקראת סיום שנת המס ב־31 בדצמבר, נועדה לאפשר לציבור לקבל מידע מקיף על אפשרויות ההשקעה בקופות גמל ובמיוחד על הטבות המס בקופות גמל, וכן על האפשרות לקבל הכנסה חודשית בקופות גמל, להשקיע בקופות לתקופות זמן קצרות יחסית, מאפייני קופות הגמל לסוגיהן וההלוואות שנותן הבנק למשקיעים בקופות גמל.

קו הטלפון הפתוח יאוייש על ידי יועצים מיוחדים בקופות גמל והוא יפעל בימים א' – ה' בשבוע ברציפות בין השעות 8.30 בבוקר ל־14.00 אחר הצהריים ולאחר מכן בין השעות 17.00 ל־19.00 בערב. מספר הטלפון של הקו הפתוח הוא 03־291563.

אלו המעדיפים לדבר פנים אל פנים עם היועץ ייהנו משעות פתיחה מוארכות של המרכז המיוחד לייעוץ בנושאי קופות גמל ותכניות חסכון, הממוקם ב„לב־דיזנגוף" בתל־אביב, שיהיה פתוח לקהל באותם מועדים.

הלוואות מיוחדות למשקיעים בקופות גמל

בנק הפועלים הצטרף לבנקים המציעים הלוואות כדי לסייע למשקיעים לנצל את הטבות המס עד סוף חודש דצמבר, ומעמיד הלוואות מיוחדות לרשות המשקיעים בקופות גמל בקרנות פיצויים ובקרנות השתלמות. ההלוואות תינתנה ל־10 חודשים בריבית בשיעור החל מ„פריים" פלוס 1.5% לחודש.

משק עולמי / ביל כספי

הפגת המתח בדרא"פ הביאה לירידת מחירי זהב ופלטינה

ירידות תלולות במחירי המתכות היקרות נרשמו במשך השבוע האחרון. מחיר הפלטינה ירד ל־502.3 דולרים האונקיה, ירידה שבועית של כ־10 אחוזים. מחיר הזהב ירד ל־398 דולרים האונקיה – לראשונה זה חודשים שמחירו יורד לפחות מ־400 דולר, ומחיר הכסף ירד ל־5.79 דולרים. הירידה במחירי הזהב והפלטינה נבעה מירידת ביקוש השקעתי ספקולטיבי כתוצאה מיציבות בשוקי הכספים והפגת המתח הפוליטי־שלטוני בדרום אפריקה.

ירידה חדה היתה השבוע גם במחיר הקפה, בהשפעת שמועות שברזיל מתכוונת להגדיל את מכירות הקפה. מחיר טונה קפה ירד ל־2042.5 לישי"ט הטונה ירידה שבועית של 12.2 אחוזים.

לעומת ירידת מחירי המתכות היקרות והקפה היו עליות ניכרות במחיר הנפט הגולמי והמזוקק. במשך השבוע עלה מחיר הנפט המזוקק בשישה אחוזים בממוצע ומחיר הנפט הגולמי בארבעה אחוזים בממוצע. עליות מחירי הנפט נבעו מביקושים השקעתיים כתוצאה מהערכה שוועדת המחירים של אופ"ק, המתכנסת בימים אלו בז'נבה, תחליט לנקוט אמצעים להעלאת מחיר הנפט הגולמי בשיעור ארכזי שוה ל־18 דולרים.

היפאנים מתקרבים למשבר כלכלי

יפאן מתחילה להתרגל למשבר כלכלי ברוחה למה שעבר על מדינות אירופה בשנות השישים והשבעים. הסימנים של המשבר היפאני הם עליה במדדי האבטלה, ירידה בתפוקה וחוסר התעשיות הקלאסיות בכל רחבי המדינה.

כלכלנים ביפאן סבורים, שהמשבר הכלכלי שאליו נקלעה החברה היפאנית היה צפוי לבוא, שכן ההתפתחויות הכלכליות במשק היפאני הובילו את כלכלתה לעבר משבר קשה. אולם המובילים והחרו כאשר על ידי העליה בשער הין אשר הפגיעה לדעה על היצוא תקף כך על המערכת הכלכלית היפאנית כולה.

אך המשבר בכלכלה היפאנית לא מתבטא בעליה בשער היאן אלא בירידה במשרות התעשיה של יפאן, וזאת לא בגלל שינויים מוקשיים אלא בגלל בניית בסיס תעשייתי חזק במדינות כמו ברזיל, דרום קוריאה, טאיוואן ומלאזיה. מתברר, שבמדינות אלו מוקמות תעשיות כבדות כמו מפעלי פלדה, מספנות, טקסטילים ועוד, אשר יכולים להתחרות עם התעשיה היפאנית בשוקי העולם. שכר העבודה במדינות אלו נמוך מאוד לעומת שכר העבודה היפאני כך שעלויות הייצור נמוכות. ליפאן קורה היום מה שקרה באירופה לפני שלושים שנה בגלל התחרות היפאנית.

התמוטטות התעשיות הכבדות היפאניות יצרה אבטלה והיא מחריפה לאור הקידמה של המשק היפאני בעיקר בהכנסת מחשבים ורובוטים המוליכים את האדם לאבטלות הייצור והמשרדים.

הירידה בשער הייצור היפאנית בשבוע האחרון היתה צעד בכיוון צמצום הפעילות הכלכלית של יפאן בשנת 1987 לצמיחה של יותר משלושה אחוזים... בלימת עליית האבטלה ביפאן אשר הגיעה השנה ל־2.8 מכוח העבודה. האבטלה נמוכה, אמנם במונחים מערביים אך גבוהה מאוד במושגים יפאניים אשר רגילים לאבטלה של אפס ולשיטה שבה עובד שהתקבל לעבוד בחברה מסויימת היה יכול לצפות לצאת לפנסיה באותה חברה.

גורבצ'וב רוצה להקטין שוויוניות

המנהיג הסובייטי מוטרד מהשפעת השכר הנמוך על היעילות

החברה הסובייטית מתפארת בשיוויוניות שלה. אכן פרט לפקידי מימשל בכירים, פקידי המפלגה הקומוניסטית, ואנשי הכוחות המזויינים, השירות הושאר והמשטרה רמת המשכורות בברה"מ נמוכה ואחראית במידה רבה לחוסר היעילות במשק הסובייטי.

מיכאיל גורבצ'וב מנהיגה של ברה"מ מודע היטב לבעיה זו. סמוך לבחירתו למנהיגות המפלגה הקומוניסטית ולהנהגת ברה"מ ביקר גורבצ'וב בבית חולים במוסקוה ושם התלונן המנהל הראשי שהמשכורת שלו מספיקה לו בקושי לחיות. שכן השכר שלו 130 רובלים לחודש, כמאה ארבעים דולרים נמוך מהשכר של נהג מונית. גם האחיות התלוננו לפני המנהיג על שכרן העלוב אשר הגיע לבין ששים ושמונים רובלים לחודש. בעקבות הביקורת של הרופאים והצוות הרפואי באותו בית חולים העלה הפוליטביורו את השכר של הצוות הרפואי בקרוב למאה אחוזים, אך השאיר על כנו את המשכורות שהיו נהוגות בסקטורים אחרים. השיוויוניות בשכר בתוך ברה"מ היא אחד מהגורמים אשר פוגעים ביעילות של המשק הסובייטי וגורבצ'וב רוצה לשנות את זה. הכלכלנים של גורבצ'וב טוענים, שהיעילות של התעשיה הסובייטית מגיעה ל־55 אחוזים מזו של ארה"ב והחקלאות לכ־25 אחוזים מזו של ארה"ב שכן התקבולים לעובדים מיומנים, ולמנהלים היא נמוכה ביותר.

כך, לדוגמה, מחקר שנערך על ידי הירחון המפלגתי „קומוניסט" קבע שרק תשעה אחוזים מהמנהלים הבכירים ו־18 אחוזים מהמנהלים הזוטרים רוצים להתקדם שכן המשמעות של הקידמה היא אחריות ללא תקבולים. לעומת זאת, 30 אחוזים מהמנהלים הבכירים ושבעים אחוזים מהמנהלים הזוטרים אינם מעוניינים בקידום.

השכר הנמוך בקרב העובדים של ברה"מ יוצר בעיות של יעילות בסקטור הציבורי בו בזמן שהשכר הנמוך בשירות הציבורי שהוא נמוך מהסקטור הפרטי יוצר בעיות של שחיתות ושל זילזול באוכלוסיה שאותה הם מיועדים לשרת. עד כה היתה ההנהגה הסובייטית מוגנת מבעיות היום יום וזאת בגלל חנויות מיוחדות. עם התערבותו של גורבצ'וב המצב שונה.

יש האומרים, שגורבצ'וב דוגל במתן מעמד רשמי לכל העסקים השחורים אשר קמו לאחרונה ושממלא פועלים בלי שהשלטון הפריע להם. כך לדוגמה ברפובליקות הבלטיות וברפובליקות האסיאתיות יש אנשים אשר הפכו למיליונרים אף־על־פי שאין להם הרבה על מה להוציא את כספם הרב. הם מחזיקים אותו, תאמינו או לא, בבנקים ממשלתיים, שכן בלטוויה חמישים אחוזים מהמכוניות מוחזקים על־ידי שלושה אחוזים מהאוכלוסיה.

עכשיו!
המכונית שחפשת במחיר שרצית
אנו מחדשים את צי המכוניות שלנו ומציעים למכירה:
★ דייהטסו קורה 1985
★ דייטסו שרמנט אוטומטי ורגיל 1985
★ פג'ו 504 סטיישן 1984
★ טרנספורטרים 1985
★ טנדרים
3 חדשי אחריות או 5000 ק"מ למנוע ולתיבת ההילוכים
רח' המסגר 38 (במגרש) תל־אביב
סיורוטיול בע"מ
Ansa International
RENT A CAR

מזג האוויר ביעדי הטיסה החשובים של סוויסאיר

אוסלו	9–4	מעונן
אמסטרדם	9–4	גשום
בואנוס איירס	26–17	מעונן
הלסינקי	6–3	מעונן
הונג קונג	19–17	גשום
וינה	8–4	מעונן
ז'נבה	18–4	בהיר
טוקיו	16–6	בהיר
טורונטו	10–1	מעונן
יוהנסבורג	27–13	גשום
לונדון	12–7	בהיר
ליסבון	16–12	בהיר
מאדריד	15–5	בהיר
מונטריאול	8–2	מעונן
ניו־יורק	18–7	בהיר
סאו פאולו	30–16	מעונן
פאריס	18–5	מעונן
פרנקפורט	12–4	מעונן
ציריך	13–6	מעונן
ריו דה ז'נרו	35–17	בהיר
שטוקהולם	6–1	מעונן
שיקאגו	11–1	בהיר

תל אביב: רחוב בן יהודה 41, טל' 243350; ירושלים: רחוב יפו 30, טל' 225233; חיפה: דרך הים 2, טל' 384655; באר שבע: רחוב האבות 38, טל' 35262
swissair

מדינת ישראל
חוק התכנון והבניה, תשכ"ה–1965
מרחב תכנון מקומי יזרעאלים
הודעה בדבר אישור שינוי תבנית מפורטת

נמסרה בזה הודעה, בהתאם לסעיף 117 לחוק התכנון והבניה, תשכ"ה – 1965, כי הועדה המחוזית לתכנון ולבניה, מחוז הצפון, החליטה באישור שר הפנים, לאשר שינוי תבנית מפורטת הנקראת: תכנית מפורטת מס' 3133 שינוי לתכנית מפורטת מס' 1506 – שמורת טבע בלפוריה ודרכו למחקר שדה. שהודעה על הפקדתו ביחד עם התשריט המצורף אליו, פורסמה בילקוט הפרסומים מס' 2430 מיום ו' בניסן התשל"ח (13.4.78) עמוד 1593.

ואלה הם השטחים הכלולים בתבנית: גוש – 16752 חלקות 11, 15, 27 וחלקי חלקות – 12, 13, 17, 18, 29.

עיקרי מטרת שינוי התבנית: שמירה על מקומות ודברים שיש להם חשיבות מדעית (בביחוד איקולוגית) היסטורית, ארכיאולוגית, אסתטית תיעודית ופתוח מחקר שדה.

השינוי האמור בצורה שבו הועדה המחוזית אישרה אותו ביחד עם תשריט המצורף אליו, הופקד במשרדי הועדה המחוזית האמורה וכן במשרדי הועדה המקומית לתכנון ולבניה יזרעאלים וכל המעונין רשאי לעיין בו ללא תשלום בימים ובשעות שהמשרדים האמורים פתוחים לקהל.

עמרם קלעג'י
יו"ר הועדה המחוזית לתכנון ולבניה – צפון
כ"ז בתשרי התשמ"ז
29.10.1986

עיריית ירושלים
הועדה המקומית לתכנון ולבניה
הודעה לפי סעיף 149
לחוק התכנון והבניה
תשכ"ה 1965 (להלן: החוק)
בנ/86/655

ניתנת בזה הודעה בהתאם לסעיף 149 לחוק כי מר אלכסנדר דרנגר הגיש לועדה המקומית לתכנון ולבניה (להלן הועדה) בקשה להתרת הקלה בבנין גוש 30081 חלקה 167 ברחוב מלאכי 10, שכ' גאולה בירושלים והיינו: הקלה בקו הבנין הצדדי דרומי בשעור של 0.30 מ' עד 1.00 מ' בקיר אטום ובניה בקיר המשותף.

את ההתנגדויות להתרת ההקלה הנ"ל אפשר להגיש תוך שבועיים מתאריך הודעה זו לועדה המקומית לתכנון ולבניה ברחוב הלל מס' 23, ירושלים. ניתן לעיין בתכנית המוצעת במשרד זה בכל יום פרט ליום ו' בין השעות 12–14.

אברהם כחילה – מ"מ ראש העיר
מ"מ יו"ר הועדה המקומית לתכנון ולבניה

רכוש ספר מספרית דבר

חוק התכנון והבניה, תשכ"ה־1965
הועדה המחוזית לתכנון ולבניה מחוז תל־אביב
מרחב תכנון מקומי
הודעה בדבר הפקדת שינוי תכנית מפורטת

1. ניתנת בזה הודעה, בהתאם לסעיף 89 לחוק התכנון והבניה, תשכ"ה־1965, כי במשרדי הועדה המחוזית לתכנון ולבניה, מחוז תל־אביב, ובמשרדי הועדה המקומית לתכנון ולבניה הופקד, ביחד עם התשריט המצורף אליו, תכנית מפורטת מס' 1804 א', שינוי מס' 1 לשנת 1983 של תכנית מפורטת מס' 1804.

השטחים הכלולים בשינוי התכנית ומקומם:
גוש: 6107
חלקות: 104־110, 112, 113, 129 וחלקי חלקות 142, 480.
גוש: 6108
חלקה: 370 וחלק מחלקה 371
רחוב: דרך ורשה פינת רח' ההלכה.

עיקרי מטרת התכנית: מטרת התכנית היא להגדיל את זכויות הבניה בשטחה עפ"י השטחים המופיעים בטבלה המצורפת לתקנות התכנית.

כל המעונין רשאי לעיין בשינוי התכנית ללא תשלום, בימים ובשעות שהמשרדים האמורים פתוחים לקהל.

כל המעונין בקרקע, בבנין או בכל פרט תכנוני אחר הרואה את עצמו נפגע על ידי שינוי התכנית, וכן כל הזכאי לכך על פי סעיף 100 לחוק, רשאי, תוך חדשיים מיום פרסום הודעה זו ברשומות, להגיש התנגדות במשרדי הועדה המקומית האמורה.

התנגדות לתכנית לא תתקבל ולא תידון אלא אם כן הוגשה בכתב בפירוט הנמוקות ובלווי תצהיר המאמת את העובדות שעליהן היא מסתמכת.

מרחב תכנון מקומי תל־אביב־יפו,
הודעה בדבר אישור שינוי תכנית מתאר מקומית.

2. נמסרת בזה הודעה, בהתאם לסעיף 117 לחוק התכנון והבניה, תשכ"ה־1965, כי הועדה המחוזית לתכנון ולבניה מחוז תל־אביב החליטה, באישור שר הפנים, לאשר תכנית מתאר מקומית מס' 1704 בית קברות ביחידת שכונות ג' – עבר הירקון.

השטחים הכלולים בשינוי התכנית ומקומם:
חלק מגושים: 6618, 6619.

עיקרי הוראות התכנית: לחלק את שטח התכנית ולקבוע יעוד כמסומן בתשריט:
א. שטח לבית קברות.
ב. אזור חקלאות.
ג. דרך הרשה.

הודעה על הפקדת השינוי פורסמה בילקוט הפרסומים 2065 תשמ"ד (17.11.74).

השינוי האמור, בצורה שאישרה הועדה המחוזית, ביחד עם התשריט המצורף אליו, הופקד במשרדי הועדה המחוזית האמורה וכן במשרדי הועדה המקומית לתכנון ולבניה תל־אביב־יפו וכל המעוניין רשאי לעיין בו, ללא תשלום בימים ובשעות שהמשרדים האמורים פתוחים לקהל.

מרדכי בהנא
יושב ראש הועדה המחוזית לתכנון ולבניה מחוז תל־אביב־יפו.

אנו מודיעים בצער רב על פטירת
אמנו, סבתנו ואחותנו

בלהה וולק

הלויה תצא היום, יום רביעי ה־19.11.86.
על מועד מדויק נא להתקשר לטלפון 04־335133.

אבלים:
מוטי וצבי וולק ובי"ב רמת־הכובש
נורית וולק – חיפה
שלומית בן ארי – חיפה
משפחות מקרשבסקי, סלע, סלסקי – נען

בצער רב אנו מודיעים על פטירתה
של אמנו וסבתנו

פסיה ירמיהו

הלויה תתקיים היום יום רביעי 19.11.86
י"ז חשון תשמ"ז בשעה 15.30 בבית העלמין
של קבוץ מפלסים.

המשפחה
ובית מפלסים

هكذا في الأصل

مكتبة الأمل

מאסר לבכיר ברשם החברות

(עז). – משה אלקלעי (60), מנהל מחלקת המיכון באגף רשם החברות במשרד המשפטים, נידון אתמול בבית המשפט המחוזי בירושלים לשנתיים מאסר בפועל. שנתיים מאסר על תנאי ולתשלום קנס של 6000 שקל לאחר שהורשע ב־18 מקרי גניבה בידי עובד ציבור, מרמה והפרת אמונים.

אלקלעי היה ממונה על קביעת אגרה שנתית, אשר חברות רשומות בישראל מחויבות בתשלום. בהכרעת דינו של השופט ישראל וינר נאמר, כי במשך שבעה חודשים הצליח הנאשם לגנוב, בשיטה מתוחכמת כ־4,300 שקל מכספי האגרות.

● מועצת פועלי מגדל העמק פנתה אל משה סבן, מזכיר ארגון עובדי המזון בוועד הפועל של ההסתדרות, בבקשה שישמש כבורר בסכסוך שפרץ בינה ובין הנהלת מפעל „פרי העמק" עם שליחת מכתבי פיטורים ל־70 עובדיו.

אומצו המלצות לחילוץ מושבים ממצוקתם הכספית

(עז). – מזכירות תנועת המושבים החליטה אתמול לאמץ את מרבית המלצותיו של ד"ר שמעון רביד לחילוצם של המושבים מבעיותיהם הכספיות ותובעת לבצען לאלתר.

במסקנותיו ממליץ ד"ר רביד לעודד את היצוא ולהפעיל תוכנית פריסת חובות לגבי אותם מושבים המסוגלים לעשות זאת בפרק זמן סביר. לעומת זאת יש להוציא ממעגל הייצור את חברי אותם מושבים, שאין כל סיכוי להבטיח את יכולת הייצור והקיום הכלכלי שלהם בחקלאות.

ד"ר רביד קובע, כי מצבם הכספי של 270 מושבים, המהווים כ־65 אחוז מהמושבים, סביר, וכי היקף חובותיהם לבנקים ולספקים אינו חריג. על הבנקים להבטיח הספקת אשראי שוטף למושבים אלה, הבנקים גם צריכים לדעתו, להסכים שחובות מושבים אלה בגין ערבותם למושבים אחרים יוקפאו לתקופה של ששה חודשים.

ד"ר רביד מציע עוד להקים ועדות אזוריות שיבדקו את כושר התשלום של חברי המושבים. המושבים מצידם יתחייבו לעמוד בהסדרי גבייה ולעבוד רק עם בנק אחד על פי בחירתם. הבנק יתחייב לגשר על הפערים בתזרים המזומנים תמורת הבטחה נאותה של העברת כל ההכנסות לאותו בנק.

גיתית סרבה ללכת לחקירה בגלל „סנדוויץ' או פלאפל"

המשטרה תחקור את הפרקליט על חשד שיבוש הליכי חקירה

מאת נתן רומי, סופר „דבר" לענייני משטרה

גיתית איזרעלוב סרבה אתמול, בעצת פרקליטה מאיר זיו, לצאת לחקירה ביחידה המרכזית של משטרת מחוז תל־אביב כשבאו אחד הבלשים לקחתה למפלג התשאול של היחידה.

איזרעלוב נימקה את סירובה בכך שאינה מוכנה לעזוב את התא בשעה 5 מפני שאינה רוצה להפסיד ארוחת־ערב ואחר כך לאכול סנדוויץ' או פלאפל שיביאו לה חוקריה.

אתמול ב־5 הגיע זיו לבית המעצר באבו־כביר. בעת ששוחח עימה נכנסו שני חוקרים שרצו לקחתה לחקירה ביחידה המרכזית. זיו התנגד ואמר: „אתם לא חוקרים אותה כבר שבוע ועכשיו, יום אחד לפני הארכת מעצרה בבית המשפט, אתם באים לחקור אותה?" הוא אמר לגיתית כי איננו מוכן שתצא לחקירה. גיתית החלה לצעוק לעבר החוקרים: „מה אתם רוצים? שלא אוכל ארוחה חמה אתמ? אני צריכה לאכול את הסנדוויץ' הקר שלכם ולחזור רעבה לתא המעצר?"

היום תבקש המשטרה להאריך את מעצרה ב־15 יום בטענה שיש להשלים את חקירתה לקראת הגשת כתב אישום. זיו יתנגד למעצר בנימוק שהבקשה איננה חוקית בהתחשב במספר ימי מעצרה.

עתה החליטה משטרת מחוז תל־אביב לחקור את זיו, בחשד שניסה לשבש הליכי חקירה.

לטענת המשטרה, פרקליט של חשוד יכול לייעץ ללקוחו שלא לדבר בחקירה, אך אינו יכול לומר לו לא לצאת לחקירה מפני שעל פי סמכותה היא יכולה לעשות זאת אפילו תוך הפעלת כוח.

147 מיליון ד' ישקיע בנגב משרד האנרגיה

מאת אמיר רוזנבלום, סופר „דבר" בנגב

שר האנרגיה והתשתית, משה שחל, מסר אתמול כי משרדו ישקיע בשנים הקרובות 147 מיליון דולר, בפרוייקטים בתחום האנרגיה בנגב, שחלקם יכנסו לשלבי ביצוע כבר בחודשים הקרובים. מדובר בהקמת מתקן לאחסון דלק ובמתקן לשריפת פצלי שמן במישור רותם, שהקמתו תימשך שנתיים. „בפרוייקט זה", אמר שחל, „טמון פוטנציאל עצום להקמת שש תחנות חשמל ויועסקו בו מאות עובדים, חלקם הגדול מהנדסים וטכנאים.

השר שחל, שדיבר בפני מועצת בוגרי הנגב, שהתכנסה אתמול בדימונה, גילה כי בעוד כשלושה חודשים ייחנך מרכז לטכנולוגיות סולאריות בשדה בוקר, בו ישקיעו חמישה מיליון דולר שישמש מרכז מדעי כלל־עולמי בתחום האנרגיה הסולארית.

נשיא מועצת בוגרי הנגב, אליהו נאור, ששב בימים אלה מסיור בארה"ב שם עסק בגיוס משקיעים ויזמים לפיתוח הנגב, נפגש עם התעשיין אל שוימר, שנרתם למטרת האיחוד. אל שוימר סבור כי ניתן לגייס כ־500 מיליון דולר באמצעות הון יהודי על ידי הבורסה בארה"ב, בערבות ובגיבוי ממשלת ישראל. בצורה כזאת ניתן להבטיח לכל משקיע שלא יפסיד את כספו ואף יוכה לרווח לא גדול, שני אחוזים רבית", אמר נאור.

„איחוד הקרנות לא יפגע בזכויות"

מאת סופר „דבר"

יו"ר ההנהלה של קרן הפנסיה „מקפת", אליהו רייזר ומנכ"ל הקרן, עו"ד יצחק שילון, הזימו, את החששות שלפיהן האיחוד הצפוי של קרנות הפנסיה ההסתדרותיות יפגע בזכויות המבוטחים. ראשי „מקפת", שהיא הקרן השניה בגודלה בין שבע קרנות הפנסיה ההסתדרותיות, מנהלים בימים האחרונים מסע שבוע בקרב ועדי עובדים גדולים.

תוספת 65 שקל לפועלים החקלאיים

מאת סופר „דבר" לענייני עבודה

השכירים המועסקים בחקלאות ובבתי האריזה יקבלו תוספת שכר של 65 שקל מ־1 בספטמבר. כך עולה מהסכם השכר שנחתם בראשית השבוע בין איגוד הפועלים החקלאיים לבין התאחדות האיכרים. על פי ההסכם הועלו דמי הכלכלה ל־30 שקל. ההסכם חל על כ־20 אלף עובדים ותוקפו עד סוף מארס '87.

הגשם פוגע ביצוא תפוזים טבוריים, ירקות, פרחים

מאת דויד מרשיוב, סופר „דבר" לענייני חקלאות

הגשמים שירדו במערכה ואלה שהחלו לרדת אתמול, מעכבים את קטיף התפוזים מזן טבורי ומשלוחם לחו"ל. הדבר יצור פיגור בתכנון הייצוא של הטבוריים. לפי התכנון היה על המועצה לשווק פרי הדר לייצוא עד חג המולד 1.2 מיליון תיבות טבוריים מהם 350,000 תיבות לסקנדינביה. אולם מאחר שהקטיף עדיין לא החל, יהיה פיגור ניכר ואי־אפשר יהיה לספק את ההזמנות במועד.

בינתיים ישנה הצלחה רבה לייצוא האשכוליות ועד כה יוצאו 2.25 מיליון תיבות אשכוליות. המחירים שהתקבלו תמורת יצוא זה בשיעור 15 אחוז מעל המחירים שנקבעו בתקופה המקבילה אשתקד.

הגשמים גם פוגעים בייצוא הירקות והפרחים, ומחברת „אגרקסקו" נמסר, כי באוקטובר־נובמבר יש פיגור בשיעור של יותר מ־60 אחוז בייצוא הירקות לעונה המקבילה.

המדובר בייצוא [illegible] תירס, במאות [illegible].

כן פיגור בשיעור [illegible] אחוז בייצוא פרחים, במספר [illegible] הביקוש הגדול של השוק [illegible].

לעומת זאת יצוא האבוקדו [illegible] „אגרקסקו" [illegible] כ־98,000 [illegible] ב־60 אחוז [illegible].

הוצא צו האוסר חתימת הסכם עבודה ב„צקלון"

מאת יוסי ליבוביץ', סופר „דבר" בגליל המערבי

סגן יו"ר האגף לאיגוד מקצועי בהסתדרות, מאיר גת, נענה אתמול לדרישתם של 35 מהנדסים והנדסאים במפעל „צקלון" והוציא צו האוסר על ועד העובדים במפעל ועל מועצת פועלי כרמיאל לחתום על הסכם עבודה חדש. ההנדסאים והמהנדסים טוענים כי ההסכם מונע מהם קבלת תוספת שכר המקובלות במשק.

הסכם העבודה, שנחתם ב„צקלון" בשבוע שעבר בראשי פרקים, קובע כי המשתכרים עד 1000 שקל ברוטו יקבלו תוספת של 18.5 אחוז. המשתכרים בין 1000־2000 ש"ח יקבלו תוספת קטנה יותר בהתאם למשכורתם, והמשתכרים יותר מ־2000 שקל יוותרו על תוספת.

המהנדסים וההנדסאים עירערו על ההסכם בטענה שאין זה חוקי שיוותרו על תוספת שכר המגיעות להם בגין הסכם עבודה ארצי המחייב את כלל המעסיקים במשק. הם ביקשו מהרשות השיפוטית של ההסתדרות שתוציא צו שיאסור חתימה על ההסכם החדש. ביום ששי האחרון פסק נציגי הרשות כי מאחר שבמו"מ בין הצדדים, שנמשך כחצי שנה, היה מעורב באופן פעיל מאיר גת, הוא ישמש כבורר ופוסק יחיד. גת, כאמור, קבע כי בשלב זה אי־אפשר לחתום על ההסכם מאחר שהוא מקפח את העותרים. הוא העביר את הנושא לדיון מחודש בין שלושת הצדדים למו"מ. עם זאת קבע כי ההנדסאים והמהנדסים חייבים לתרום את חלקם לשיקום המפעל בצורה שלא תמנע מהם קבלת תוספת הניתנות בזמן לכלל העובדים במשק.

● שר האנרגיה משה שחל, הורה למינהל החשמל במשרדו לפעול כדי שעבודות התקנת קווי חשמל נוספים לשכונות שמקבלות את אספקת החשמל שלהן מחברת החשמל המזרח־ירושלמית ישלמו תוך זמן קצר ביותר.

● על פיתוח מואץ של שכונת רמת אלון, שכונת המגורים הגדולה ביותר שנבנתה בשנים האחרונות בחיפה, סוכם אתמול בפגישה בין ראש העיריה אריה גוראל ומנכ"ל משרד הבינוי והשיכון.

חוות הדגמה ישראלית תופעל בטקסאס

מאת דויד מישיב, סופר „דבר" לענייני חקלאות

חווה חקלאית, אשר תדגים את הישגי ישראל בתעשיה החקלאית, תופעל תוך מספר חודשים בלורדו, טקסאס – הודיע אתמול סגן שר החקלאות, ח"כ אברהם כץ עוז והנציב לענייני החקלאות של טקסאס העומד בראש עמותת „טקסאס־ישראל", ג'ים הייטוואר בישיבת עבודה של שתי המשלחות, במלון „דן" בתל־אביב.

החווה תשתרע על 500 דונם ובראשה יעמוד מומחה ישראלי. יודגמו בה, כאמור, הישגי ישראל בתחומי שיטות השקיה, שימוש יעיל במים, גידול בחממות, מיכון חקלאי, שימוש במים מליחים, תכנון אזורי ועוד.

סכום ראשוני להוות ההדגמה זו הוא 50,000 דולר. סוכם, כי חלק מהכספים הנאספים בטקסאס למען קק"ל יוקצבו למטרה. ישראל מצפה, כי בעקבות ההדגמות תוכל ישראל לייצא לטקסאס תשומות חקלאיות כגון ציוד השקיה ומיכון חקלאי.

תכנון לקוי של בתי"ס גורם בזבוז ואלימות

כינוס בינ־לאומי למבני חינוך נערך בירושלים

מאת יעל פישביין, סופרת „דבר" לענייני חינוך

תכנון לקוי של בתי הספר גורם בזבוז בתקציב החינוך כ־2000 חדרי כיתות בארץ אינן בשימוש. לעומת זה קיימת מצוקה קשה ומחסור ב־1100 חדרי כיתות. מצב לא מאוזן זה נגרם בגלל תכנון לקוי של פיתוח מבני החינוך. הכיתות הריקות נמצאות בבתי ספר באזורים מזדקנים בעוד שהמחסור והמצוקה בחדרי לימוד קיימים באזורים צעירים. כדי להתגבר על מצב זה יש לתכנן בתי ספר כך שחלק מחדרי הכיתות שלהם יהיו ניידות ו„יזוזו" עם האוכלוסיה.

טענות אלה הועלו אתמול בכנס הבינ־לאומי למבני חינוך בירושלים. מזכיר הכינוס, נחום כלס, שהוא גם מנהל המכון לפיתוח מבני חינוך ורווחה מיסודם של משרדי החינוך והפנים, טען כי תפישה „ניידת" של מבני חינוך עשויה לפתור בעיות קשות בבתי ספר הממוקמים בשכונות המאוכלוסות במשפחות משכבת גיל שווה, בעוד שכדי לפתור בעיות באזורים אחרים ישלהשקיע כסף רב בשיפוץ כיתות ריקות העומדות בלי שימוש בגלל רמת אחזקה ירודה.

פרופ' ריימונד קרוסיני מארה"ב טען כי אלימות וונדליזם בבתי ספר קשורים בתכנון המבנים. ככל שבית הספר מאפשר יותר חופש ופרטיות לתלמידים כך פוחתת האלימות של התלמידים. תפישה הפוכה הציג הרברט הוקינס מארה"ב שטען כי יש לתכנן בתי ספר כך שיאפשרו תצפית ופיקוח על כל תלמיד ובדרך זו ניתן למנוע אלימות.

בכינוס נמתחה ביקורת קשה על מנהלי בתי ספר בארץ על שאינם מאפשרים להשתמש במוסדותיהם למתן שירותים לקהילה, מתוך תפישה רכושנית צרה.

דובר משרד החינוך מסר בתגובה כי הרעיונות שהוצגו בכינוס חדשים ועדיין לא נדונו בהנהלת המשרד. הכינוס נערך ביוזמת המשרד מתוך כוונה למצוא פתרונות ולשמוע חוות דעת של מומחים מכל העולם על בעיות המציקות למערכת החינוך בארץ.

גינת מבטיח סיוע של ארנס לעכו העתיקה

מאת יוסי ליבוביץ, סופר „דבר" בגליל המערבי

השר משה ארנס, הממונה על הטיפול במגזר הערבי, הבטיח לעזור בפתרון מצוקת הדיור של עכו העתיקה, שהיא בעלת צפיפות אוכלוסין מהגדולות בעולם.

שטח העיר העתיקה כ־213 דונם ומתגוררים בה כ־8000 נפש, כלומר 37.6 נפשות לדונם. מצבם ההנדסי של המבנים הוא מן הגרועים ביותר, ובאחרונה התרבו ההתמוטטויות של תקרות וקירות. מרבית המשפחות, כ־1300, מתגוררות בדירות שנבנו במאה הי"ט. ל־70 יחידות דיור כבר הוצאו צווי הריסה שלא בוצעו מחוסר מקום אלטרנטיבי, ומספר בתי האב בני חדר אחד מגיע לכ־400.

פרטים אלה מסר באחרונה ראש העיריה אלי דה קסטרו לעוזר של ארנס, ד"ר יוסף גינת, שהבטיח כי השר ייפגש עם ראשי משרדי האוצר הפנים והשיכון כדי לפעול לפתרון מצוקת הדיור.

החילונים בצפת חוששים מהפיכתה לבני ברק של הגליל – עוד מלון יימכר

מאת שמעון וייס

מלון נוסף בצפת, ששי במספר, הוצע למכירה על ידי בעליו. המדובר במלון „כרמל", מהוותיקים במלונות העיר, שנבנה במרכז העיר העתיקה בצפת בראשית המאה. מנהלו ובעליו, שלמה זייא, החליט לעזוב את העיר על רקע המצב הקשה אליו נקלע ענף התיירות בעיר.

נודע כי חוגים חרדיים במרכז הארץ מגלים עניין ברכישת המלון. יצויין כי בשנה האחרונה נמכרו והושכרו חמישה בתי מלון חילוניים בצפת לחוגים חרדיים: מלון „מצפור" שנמכר לתנועת המושבים העומדת למכרו, ככל הנראה, לחרדים; מלון „רקפת" שהושכר לחב"ד, מלון „הרצליה" שנמכר לחב"ד; כמו גם מלון „ארזים"; מלון „בית מינס" שהושכר לתנועת „בשרי" של חוזרים בתשובה.

ריבוי בתי המלון החרדיים בצפת מעורר דאגה בקרב התושבים החילוניים החוששים מהפיכתה של העיר לבני־ברק של הגליל.

שניים נהרגו בתאונות

מאת יוסי ליבוביץ', סופר „דבר" בגליל המערבי

בתאונת דרכים שארעה אתמול בבוקר במפרץ חיפה נהרג הולך רגל, דניאל אביגדורי (36) מחיפה מפגיעת מיכלית בעת שחצה את כביש איי.פי.סי שלא סומן במעבר חציה.

(עז). – נהג מכונית פרטית נהרג אתמול וארבעה מנוסעיה נפצעו, אחד מהם קשה, בהתנגשות עם טיולית בכביש טירה־קלנסואה.

מפעל „אסם" ייחנך בשדרות

מאת משה גבע, סופרו הכלכלי של „דבר"

יותר משישה מיליון דולר הושקעו בהקמת מפעל המרקים והרטבים החדש של „אסם" בשדרות – כך מסר אתמול מנכ"ל „אסם", דן פרופר.

כתוצאה מהקמת המפעל החדש יגדל היקף מכירות המרקים של הקונצרן בשנה הקרובה בשני מיליון דולר ויסתכם ב־14 מיליון דולר.

להבריגנו תמר טבעי
אנו כואבים במות
אביך ז"ל
בנק הפועלים בע"מ
סניף הגליל
ההנהלה והעובדים

לחבר שלמה תנעמי
מזכיר מועצת פועלי הרצליה
לחיים תנעמי
חבר מזכירות ארגון עובדי התע"ש
הננו משתתפים בצערכם על מות אחותכם
שרה כהן ז"ל
לא תוסיפו לדאבה עוד
ש. חבשוש
יו"ר ארגון עובדי התע"ש

אנו משתתפים בצערו של חברינו
שלמה תנעמי
מזכיר מועצת פועלי הרצליה במות
אחותו שרה כהן ז"ל
מועצת פועלי הרצליה
בנק הפועלים הרצליה
בנק אמריקאי הרצליה
היפר שוק בלילים, מזון מן הקיבוץ
„מבטחים", סניף הרצליה
קיראום הרצליה, רמת השרון.

לחברנו שלמה תנעמי
מזכיר מועצת פועלי הרצליה
משתתפים בצערך על מות
אחותך
שרה כהן ז"ל
תנחומים לבני המשפחה
הנהלת מבטחים

לחברנו אלי יורמן
משתתפים בצערך על מות
אמך ז"ל
שיכון עובדים
ההנהלה והעובדים

דרושים
לעבודת בוקר מוקדמת
באזור רמת־גן/גבעתיים
מחלקי עיתונים
בתיבות דאר
לעבודה בשעות 0400־06.30
שכר נטו 400 ש'
„א.ב. שווק והפצה" רח' הרצל 75 ר"ג,
פסג' אואזיס ליד קופת הקולנוע

עצרת לציון 100 שנים להולדת דוד בן גוריון
תתקיים היום יום רביעי (י"ז חשון תשמ"ז), 19.11.86, בשעה 8 בערב, בבית סוקולוב, רח' קפלן 4, תל אביב.
הפותח: מר זלמן שובל
דברים: השר יגאל הורביץ
הרצאת אורח: ד"ר נתן ינאי
„הגישה הממלכתית של בן־גוריון"
קטעים מוסרטים ומוקלטים על דמותו ופועלו של דוד בן־גוריון
מנחה: עזריה רפופורט
הציבור מוזמן
רפי. אומץ

להבריגנו בתיה ולבני המשפחה
משתתפים באבלכם על מות
של הבעל והאב, חברנו היקר
הרצל גינתון ז"ל
רחל ואהרון אייזן
טובה ושלום בלנק
חנה ונחום טננבלט
חסיה ויהודה אלתר־לוי
פני ויוסף דרור
רבקה ויצחק יעקובי
בתיה סליטרניק

במלאת 30 למותו של חברנו
זיגי קאול ז"ל
נעלה לקברו לגילוי המצבה ונתייחד עם זכרו היום יום רביעי י"ז בחשון תשמ"ז 19.11.86.
מתכנסים בשעה 15.30 בבית העלמין בקיבוצנו.
המשפחה
ובית גבעת חיים איחוד

משרדי
מרכז תנובה
בתל-אביב
עברו
לרחוב דניאל פריש 3
פינת דובנוב 5
טלפון: 430555

ההסתדרות הכללית של העובדים בארץ־ישראל
האגף לדמוקרטיה תעשייתית
המחלקה להשכלה גבוהה
אוניברסיטת תל־אביב
הפקולטה למדעי החברה
החוג ללימודי עבודה
אוניברסיטת חיפה
היחידה ללימודי חוץ
פתיחת שנת הלימודים
של הסמינר לנציגי עובדים בהנהלות משותפות
בתל־אביב: פתיחת מחזור י"א, יתקיים מחר ביום ה', 20.11.86 בשעה 9.00 בבוקר, באוניברסיטת תל אביב, בנין נפתלי, קומה ב', חדר 205
בתכנית
ד"ר אברהם דניאל, החוג ללימודי עבודה
רעיה רסיג, יו"ר האגף לדמוקרטיה תעשייתית
שמעון אביזמר, יו"ר המחלקה להשכלה גבוהה
עו"ד נחמן אורי, הממונה הראשי על יחסי עבודה
בחיפה: פתיחת מחזור ט' וסיום מחזור ח', ביום ד', 26.11.86, בשעה 11.00 בגלריה ג' (קומה 30), במגדל אשכול, באוניברסיטה.
בתכנית:
רעיה רסיג, יו"ר האגף לדמוקרטיה תעשייתית
שמעון אביזמר, יו"ר המחלקה להשכלה גבוהה
עו"ד נחמן אורי, הממונה הראשי על יחסי העבודה
משה צ'יזיק, המרכז, האוניברסיטאי הקיבוצי
ד"ר יהונתן גלי, ראש היחידה ללימודי חוץ
מנחה: אשר יזרעאל, רכז הסמינר

מועצה אזורית הגלבוע
אבלה על מותו של החבר
צבי סולניק ז"ל
מראשוני הנהלת המועצה
ומשתתפת בצער המשפחה
וקיבוץ בית אלפא
ראש המועצה
אברהם יריב

קבלת מודעות 24 שעות ב„דחף"
מודעות
משפחתיות דחופות
וכל יתר סוגי המודעות ל־
דבר
מתקבלות
24 שעות ביממה
ב„דחף" דיזנגוף
רח' דיזנגוף 118
(מול כסית)
טל. 246363 239952

התזמורת הפילהרמונית הישראלית 50
מנהל מוסיקלי: זובין מהטה
קונצרטים מיוחדים ורסיטלים
במלאת 100 לארתור רובינשטיין
בתל־אביב
כל הכרטיסים אזלו
רסיטל נוסף של דניאל בארנבוים
ביום ששי, 30 בינואר בשעה 2 אחה"צ
בתכנית מיצירות שופן
כרטיסים מהיום בקופת התזמורת (היכל התרבות) ובסוכנות „קסטל"
הנחה למנויי התזמורת לפי תלוש מס' 116.
לקונצרטים המיוחדים בירושלים
ב־25 וב־29 בינואר
בהשתתפות:
דניאל בארנבוים, ראדו לופו ומאריי פרהיה
כרטיסים החל ביום א', 23.11.86 במשרד „בימות", רח' שמאי 8
הנחה למנויי התזמורת לפי תלושים 114, 115. (ניתן גם לרכוש כרטיסים לסדרות הקונצרטים בתל־אביב)
לקונצרט המיוחד בחיפה
ביום שלישי, 27 בינואר
בהשתתפות:
עמנואל אקס, יפים ברונפמן ואילנה ורד
כרטיסים החל ביום א', 23.11.86, במשרד התזמורת (בית הקרנות)
הנחה למנויי התזמורת לפי תלוש 113 (ניתן גם לרכוש כרטיסים לסדרות הקונצרטים בתל־אביב)
כל הקונצרטים המיוחדים בניצוחו של זובין מהטה

מועצת פועלי ירושלים
מודיעה כי
מליאת המועצה
תתכנס מחר
ל־כנס חרום
בהשתתפות 150 עובדי מנועי בית שמש – תושבי ירושלים
לדון בצעדים בהם יש לנקוט כדי למנוע את סגירת המפעל ומניעת פיטורי העובדים.
הכנס יתקיים מחר יום חמישי (י"ח בחשון תשמ"ז) 20.11.86 בשעה 7.15 במועצת פועלי ירושלים רח' שטראוס 17 קומה א'.
ניסן הדפי
מזכיר ההסתדרות בירושלים

דבר היום

עשירים ועניים

ישראל לא הגיעה אף פעם לחברה שוויונית, אך שנים ארוכות היתה גאוותה על ההצלחה של משק פלורליסטי – ממלכתי, ציבורי ופרטי – המעניק לישראל את צביונה המיוחד כמדינת רווחה מודרנית, שהפערים החברתיים בה קטנים יחסית. אך תמונת המצב של החברה הישראלית משתנה לרעה, בין אם בשל מצב המשק שהודרדר, בין אם בגלל נסיבות פוליטיות או צירוף של שניהם. פרשיות שהיתנות ההתעשרות של יחידים ושל קבוצות קטנות מצד אחד, ומצד אחר משברים של מפעלים, שבהם תמיד החלשים (העובדים) משלמים את רוב המחיר – יוצרים תמונה של חברה מקולקלת, שאינה מסוגלת לשמור על יתרונות העבר שלה.

זה עתה התפרסמו נתוני מחקר מבהילים על אומדן העלמות המס בישראל, המתאים בלשון המחקר לארצות „אגן הים התיכון". זאת לאחר מחקרים על גידול עצום בפער ההכנסות בארץ, ונתונים על משכורות, שלא רבים כמותן במדינות המתועשות העשירות. סברה מבוססת היא, כי מעטים עשירי ישראל שלא ביצעו להטוטי ספקולציה, או שלא הבריחו כספים לחו"ל, או שלא רימו במס הכנסה או במכס. ולעומתם, עובדים מוצאים את עצמם לפתע מול פיטורים ללא תעסוקה אלטרנטיבית, וזקנים שסכנה מרחפת על קיצבותיהם המדולדלות, ועוד ארוכה רשימת העיוותים המחרידים.

הרפורמות המובטחות בשוק ההון, שינויים במדיניות המיסוי, פיקוח נוקשה יותר ונורמות מתוקנות יותר בשכר ובהטבות לפחות במיגזרים הציבוריים, הם כיום לא רק צורך כלכלי־חברתי, אלא צו לאומי לשמירת מידה הכרחית של לכידות בחברה הישראלית. לא יתכן שצרכני התקשורת יתבשרו באותו זמן על חקירת מעילות, שקשה לעכלן בפרוייקטים בשטחים, דוגמת עמנואל ונופים, על מפעלים שעוברים מיד ספקולנטית אחת לזולתה עד שאין יודעים מי בעל הבית, כמו ב„פרי־הר" – ומאידך על אוניברסיטאות מתמוטטות, על פועלים המושלכים לרחוב או זקנים שעל סף הקיום. חברה המבקשת יציבות כלשהי איננה יכולה לשאת בהצטברות ניגודים כזאת.

הבריאות לא העיקר (2)

ה„לביא" של הרפואה

על־פי תחשיבי בית־החולים רמב"ם עלתה כל אחת משתי השתלות הכבד כ־15,000 עד 20,000 דולר – תעריף הנראה נמוך להחשיד. ניתוחי ההשתלה עלולים שלא לקדם אלא להסיג לאחור את הכירורגיה בישראל, אלא שלא כבמקרה המטוס, הן טרם חצו את קו האפס המבצעי

מאת סדי פריס

השתלת כבד עולה בארצות הברית, החלוצה בתחום הזה, כ־200,000 דולר ועוד 20,000 כל שנה לאחר הניתוח, לשם טיפול משלים. אלה הניתוחים היותר־יקרים בעולם ולכן מעטות המדינות שניגשו לסוג זה של כירורגיה. הרוב – גם אלה המוציאות יותר מישראל לבריאות – החליטו לוותר על הכותרות והכבוד ושמרו על תקציביהן למטרות פחות ראוותניות אך יותר 'משתלמות' כמו טיפול סיעודי, קיצור התורים לניתוחי תוספתן, פרוסטטה ואולקוס ולהתקנת ציוד חדיש לטיפול אמבולטורי ולניתוחים קונבנציונאליים.

בבריטניה ובצרפת מחירה של השתלת כבד נמוך מאשר בארה"ב ואין פלא. שכר הרופאים אצלן מרוד יותר וההוצאה ליום אישפוז קטנה יותר. גם בארץ תהיה ההוצאה נמוכה יחסית (מאד). משכורות הרופאים נופלות הרבה מן המשתלם בצרפת ובבריטניה, והאישפוז כנראה זול גם הוא יותר מאשר שם. ההוצאה ליום/מיטה נעה אצלנו בין 170 ל־180 שקל, מחיר המתוקצב, מה שאינו אומר בהכרח כי זו ההוצאה הריאלית. ההוצאה הנמוכה בישראל הביאה אנשים להרהר באפשרות של יצוא כלומר משיכת חולים מארצות אמריקה ואירופה לטיפול אצלנו. שושנה ארבלי־אלמוזלינו כבר הכירה אפשרות זו מאז נכנסה לתפקידה לפני כחודש.

ההוצאה הנמוכה יחסית בארץ עומדת בניגוד בולט ליוקר של השתלות כבד. שרת־הבריאות גילתה כי כל אחת משתי ההשתלות ברמב"ם עלתה בין 15,000 ל־20,000 דולר, על פי תחשיבי בית־החולים. התעריף נראה נמוך להחשיד. הייתכן, אף אם נתחשב בכל סעיפי ההוצאה הנמוכים יותר, כי השתלת כבד עולה בחיפה רק עשירית ממחירה בפיטסבורג? צריך אפוא לחפש אחר חורים בתחשיב. ראשית, שני המנותחים נפטרו למרבה הצער, ומותם „חסך" הוצאה גדולה. ימי האישפוז הנוספים, ההחלמה, והטיפול המשלים, שהוא כאמור יקר מאד, היו שואבים עוד הרבה כסף עד להבראה. כיוון שכולם מקווים כי אם ייערכו השתלות נוספות יחלימו המנותחים ויחיו, הרי אף יעלו הרבה יותר מהשתיים הראשונות. שנית, בית־החולים התייחס להוצאה התקציבית ולא להוצאה הריאלית שלא באה למלוא ביטויה בסעיפים התקציביים. שלישית, מותר לנחש כי הנהלת רמב"ם, הרואה בהשתלות כבד מנוף לעלות על המפה, הטבה את התקציב כלפי מטה. גם אם ההנחה האחרונה אינה נכונה, ברור שהשתלות מוצלחות יעלו הרבה יותר מהסכום שנקבה שרת הבריאות.

סדרי הגודל של העלות מעוררים חלחלה על רקע מצבה של מערכת הבריאות. תורים ארוכים לניתוחים, מיכשור ישן (הואיל וזה שנתיים אין תקציבים לחידושו), פיגור בהזמנת ספרות מקצועית, מחסור בסוגי תרופות, נשירה של אחיות ותביעות שכר מצד עובדי משק ורופאים. ואכן, הודיעה שרת־הבריאות כי עד השנה תתבע תוספת תקציב („דבר", 18 בנובמבר), וכי השתלות הכבד יימשכו אף הן. לגבי הסעיף האחרון אמר מנהל בית־החולים רמב"ם כי למעשה הכל פרט לכמה צרי עין, מסכימים לכך. לא מדוייק. מוקד התנגדות אחר נמצא ב„הדסה" ירושלים, שלגביו ציינה ח"כ אורה נמיר כי הוא מריח לא־טוב: בית־חולים המודיע שהוא עומד להתחיל בהשתלות לב, („הדסה"), אינו הגורם המתאים לשאת את דגל האנטי־כבד. אולם „הדסה" אינה המתנגדת היחידה ולא כבדת־המשקל מכולן. לא פחות ממנה ד"ר ישראל כץ, לשעבר מנכ"ל המוסד לביטוח לאומי ושר־העבודה והרווחה, הביא שורה ארוכה של נימוקים חברתיים וכלכליים נגד השתלות („דבר", 31 באוקטובר) והיו רופאים שהתבטאו ברוח דומה לזו של השר לשעבר. ד"ר כץ הזכיר כי יש מדינות שקבעו, באכזריות לכאורה, כי בחולים מעל גיל מסויים לא יבוצעו השתלות ועוד טיפולים יקרים מתוך מחסור באמצעים. מדינות אלה אינן אפגניסטן או צ'ילה אלא חברות נאורות כמו בריטניה וגרמניה, למשל. שם הבינו כי האכזריות כלפי מעטים היא הצלתם של רבים אחרים ולכן נהגים בסלקציה. כמו כל סלקציה, גם זו בחירה קשה, אבל בסיכום יותר אנושית ויותר תועלתנית, אם להשתמש במונח קר שכזה בקשר לחיי אדם.

מובן שהשתלת כבד או לב או כליה – מעניקה למבצעיה יותר תהילה מ־20 הרוקות תוספתן או 15 ניתוחי מניסקוס.

(המשך בעמוד 6)

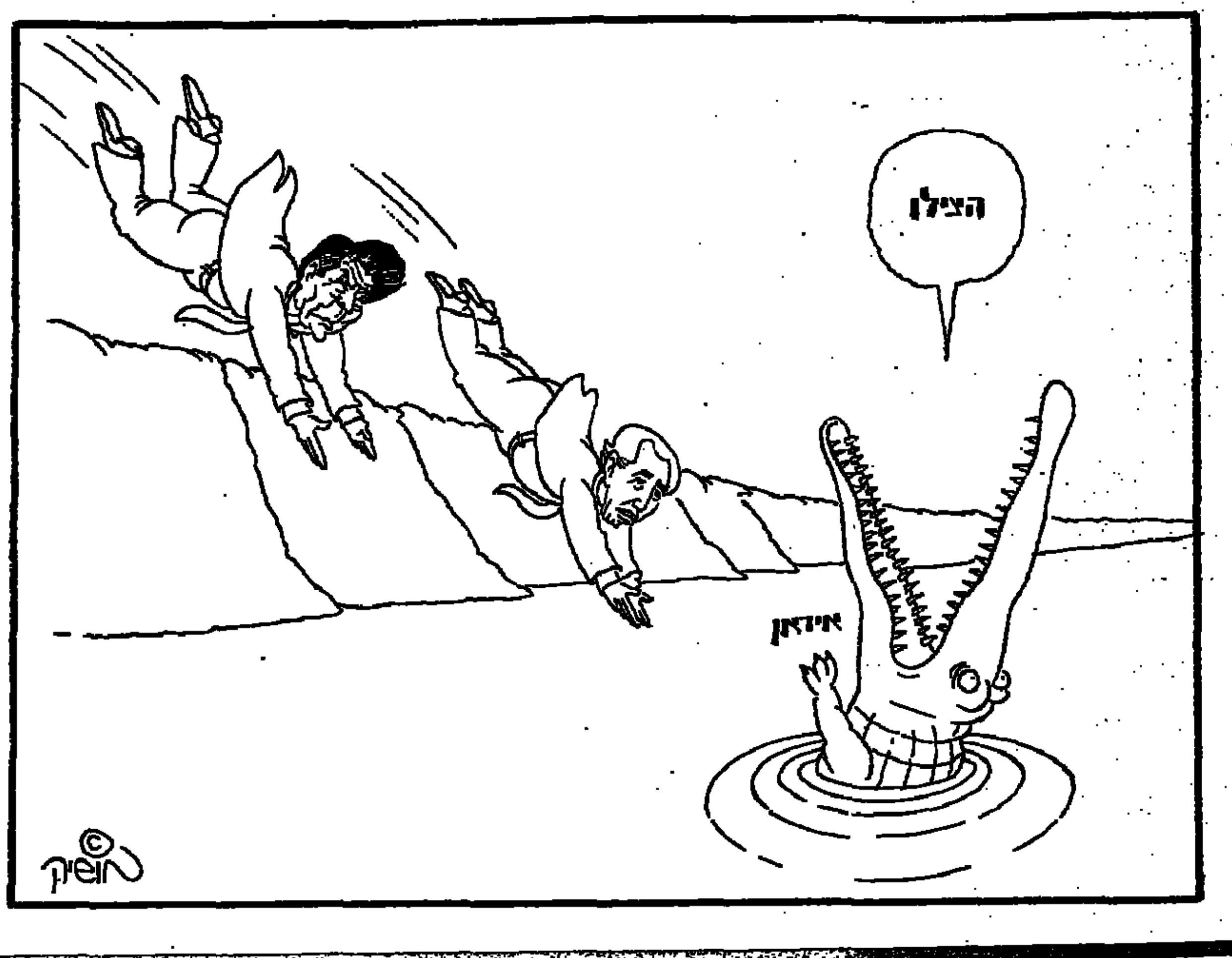

א. עדיין לא בלפאסט

בכל מקרה נצטרך אנו היהודים לשלם מחיר בעד השלטון באוכלוסיה הערבית ולא רק בבירה ירושלים אלא בכל הארץ

דני רובינשטיין

בקיץ 1982 מסרו כל הדוברים הישראלים על מטרת המלחמה בלבנון, שזו: הרס תשתית הטרור הפלשתינאי, מה שמתרחש בארץ עתה מאשר את הביקורת הלגלגנית שמתח יהושפט הרכבי בספרו „הכרעות גורליות" על קביעה זו: הטרור – כתב – מעצם טיבו אינו צריך כלל תשתית. ואכן במידה רחבה ובדמה מסויימת הטרור המכה בנו בשנים האחרונות הוא חסר תשתית. נערים וילדים שמיידים אבנים ובקבוקי תבערה ליד מחנות הפליטים א־דהיישה וג'לזון מבצעים פעילות חבלה וטרור (פח"ע בעגה הצבאית) ואין להם לא אמצעים ולא ארגון ולא תשתית.

כך גם הצעירים התוקפים בסכינים יהודים בעזה ובירושלים. גם לגביהם אי־אפשר לדבר על תשתית חבלנית. בעזה בשבועות האחרונים עוצרים משמרות צה"ל תושבים ברחובות ובודקים אם יש בכליהם סכינים או אולרים ועושים זאת כדי להרתיע. אך ספק אם זה מועיל.

באחד העתונים קראתי פעם בקשר עם הרגימות באבנים, כי אי־אפשר יהיה למנוע כליל את הפגיעות בכבישים ברכב ישראלי. כיוון שיש בידי מחבלים גם סכינים וגם חומרים דליקים ובקבוקים, ומדי־פעם גם כלי־נשק גנובים או קנויים מעבריינים ישראלים. הטרור הזה נראה כתופעה שכמעט אי־אפשר להתמודד איתה ולהפסיקה, אלא – אולי – בדרכים מסוג אלה שהציע בטלוויזיה הרמטכ"ל לשעבר ח"כ רפאל איתן, שאמר כי במקום שנדקר למוות בחור הישיבה בירושלים, צריך לסמן 100 מטר מסביב וליישב שם יהודים. המראיין שאל אותו: מדוע יגרשו משם את כל התושבים הערבים, שהרי המחבלים שנתפסו באו מג'נין הרחוקה? רפאל איתן ענה, שזה לא משנה, הערבים נלחמים בנו וזו צריכה להיות תגובתנו.

לפי שעה לא נראה שהממשלה מאמצת דרכים מהסוג הזה אלא דרכים אחרות כמו תקיפות בסיסי מחבלים בלבנון (הדוברים הרשמיים אומרים בדרך כלל שאין זו תגובה, אבל העיתוי ברוב המקרים רחוק מלהיות מקרי). ככלל, הקשר בין טרור האבנים והסכינים ובקבוקי התבערה ובין בסיסי אש"ף בחו"ל כמעט אינו קיים (אני כותב „כמעט" רק כדי להיות זהיר). הנתונים הרשמיים מצביעים על כך שבשנים האחרונות הטרור ברובו הוא פנימי. כלומר, צעירים מקומיים מחליטים להתארגן ולפעמים אפילו פועלים ביוזמתם, ללא קשר ארגוני וכספי עם איזה שהוא מארגני אש"ף וללא קבלת אמצעי־לחימה מחו"ל. זאת בניגוד לשנים קודמות, כאשר רוב הטרור הופעל ואורגן ממטות ומבסיסים שמעבר לגבול.

לכאורה אפשר לומר, בנסיבות הפוליטיות הקיימות, כאשר תחת שלטון ישראל חיים כמעט מיליון וחצי ערבים פלשתינאים (ויחד עם 600 אלף הערבים בעלי האזרחות הישראלית הם מתקרבים ל־40 אחוז מאוכלוסי הארץ), עלינו ללמוד לחיות עם טרור ונפגעים, כמו שאנו חיים עם נפגעי תאונות דרכים ותאונות עבודה (גם שוללי הנסיגה מלבנון השתמשו בזמנו בנימוק כזה ואמרו, שמספר הנפגעים בלבנון לא מתקרב בכלל למספר הנפגעים מתאונות).

אבל אפשר גם לבחון את המצב מנקודת ראות אחרת. רמת הטרור נמוכה באמת. ככל שהוא מטריד ומרגיז ואנשים נהרגים ונפצעים, זה טרור מוגבל מאד, פרימיטיבי, אין בו בכדי להפוך את ירושלים לביירות או לבלפסט. אי־אפשר לומר למשפחת עמדי השכולה, שהטרור בירושלים לא מסוכן והיא גם לא תתנחם בזה שטרור כזה רחוק מלסכן את קיומה של מדינת ישראל. אבל נניח לרגע מצב שונה לחלוטין. בירושלים לא יהיו מעשי טרור רבים והאוכלוסיה הערבית תחדל להיות עוינת כל כך ותממש את זכותה ותצביע בבחירות לעיריה הישראלית. הרי אז 30 אחוז הערבים שיצביעו בירושלים לא יוכלו אמנם לבחור ראש עיר ערבי, אבל יוכלו בקלות לקבוע איזה יהודי הם רוצים לראות כראש העיר. במלים אחרות, בכל מצב נצטרך אנחנו היהודים לשלם מחיר בעד השלטון באוכלוסיה הערבית, ולא רק בירושלים הבירה אלא בכל מקום בארץ. במצב של מהומות ובמצב של שקט, במצב של עוינות ובמצב של שיתוף פעולה. המחיר עלול להיות קורבנות ועלול להיות טישטוש אורחות החיים הדמוקרטיים – דברים ידועים. ככל שלא נוח לומר זאת השבוע, המחיר של החברה הדו־לאומית שהתגבשה בארץ עלול להיות הרבה יותר גבוה.

ב. קללת הברכה

מאת טלי וליגנר

כתריסר דקירות ונסיונות הדקירה בסכין בגופים יהודיים בשנה האחרונה מחוררים כתובת ברורה ביותר על קיר המאבק הפלשתינאי בישראל. במערכת הבטחון, על זרועותיה, קוראים בבירור את הכתובת. התפתחות הטרור לכלל פעילות סכינאית, כמו זאת שנראה כי היא תופסת עתה תאוצה, והתפתחות התגובה ודרכי הפעולה שלה, הם משל ומקרה־מבחן לבעייתיות המאבק בכלל ולתוחלת המעטה בלבד שיש בלחימה בו.

זרועות הבטחון השתבחו בשנים האחרונות בצמצום כמות אמצעי־הלחימה העומדים לרשות ארגוני הטרור הפועלים בשטחים. בתחום הזה חל אמנם שיפור בכל הנוגע להגבלת התנועה של אמצעים כאלה אך ההתקדמות נבלמה עם פרוץ המלחמה בלבנון והעסקת מטרים ארוכים של הזרועות הללו, כמעט עד הצוואר, בענייני הטרור שם. משמעות בלימת ההתקדמות היא, אוטומטית, נסיגה. במקום שאין התפתחות יש דגנרציה. פרי הביאושים של לבנון מריף את ריחו למרחוק, וכיום, שנה וחצי אחרי הנסיגה משם, לאחר שהמאמצים ממוקדים שוב בשטחים, גם אטב על האף לא ירחיק את הריח. אי־אפשר להתעלם מהקשר בין ההתרחשויות אז ועכשיו.

יותר משנה אחרי שתופעת הסכינאות בטרור הפלשתינאי קיבלה מה שנראה כתאוצה, אפשר לסכם את מאפייניה. ברכת ההגבלות של אמצעי־הלחימה נהפכה לקללה, כאשר הוברר שיש התאמה בין המחסור באמצעי לחימה מתוחכמים, „תקניים" כפי שהם מכונים, לבין הריבוי המסתמן בדקירות סכינאים. קבצנים אינם יכולים להיות ברדנים והמחבלים בוחרים בכל הבא ליד. בקלות בא ליד סכין. פחות בקלות באה התעוזה להשתמש בסכין. השימוש בסכין ללוחמת־טרור מחייב אומץ ונחישות, שאפשר כי גם הם פרי השנים האחרונות. מקרה לבנון לימד את נושאי המאבק בשטחים, שאפשר בעקביות ובעקשנות לגרום הרבה נזק, גם אם לא להכריע את המערכה. אוזלת־היד וחוסר־האונים, שהפגינה ישראל במלחמתה בטרור הסורדני בלבנון, חיזקה את ידי האוחזים בסכינים. קוראים לזה "חוצפה", "עזות־מצח", "אומץ". המיגנת של סכין ביד הדוקר יצרה אולי באקט הטרור הזה מבחן כניסה למשפחת המחבלים. להשיג סכין ארוכה דיה ולהעז להתקרב מאוד אל יעד הדקירה הם שני אלמנטים – תושיה ותעוזה – שיכולים להיות כרטיס־כניסה לארגון. את העוינות שצריך לגייס כדי להביא את היד האוחזת סכין לנעוץ אותה מטווח אפס בגופו של קורבנו אחר, אין כנראה בעיה לספק, ובכמויות. לשימוש בסכין דרוש הרבה פחות תיחכום משדרוש להפעלת מטען חבלה מרחוק או במקום ציבורי, או להשלכת רימון, אך באלה יש מידה של ניכור תוך כדי הפעלה, בשל המרחק הפיסי המסויים: לנעיצת סכין נדרש תיחכום זעום אבל עוינות ונחישות גדולים אולי יותר.

אף שגורמי בטחון המקורבים לנושא מודים, שלהבי הסכינים מהבהבים שדר של ממש, הם מבקשים שלא להיסחף בפרשנויות רחבות־היקף של התופעה הזאת. לדבריהם מוקדם מדי ונמהר מדי לראות בה מאורגן ומגובש בגילויי הטרור של יחידים ומוגזם להעריך שאת הקשרים המצטיירים מההתפתחויות עושים, במודע ובהכרה, נושאי הסכינים עצמם. גם אמצעי־הלחימה החמים, התקניים, שמספרם אמנם קטן יותר אבל הם קיימים בשטח, עדיין מהווים סכנה גדולה יותר ממספר מסויים של דקירות, שחלקן צלחו וחלקן רק פצעו את הקרבן. דקירות הסכין, אליבא דאותם גורמים בטחוניים בכירים, הן אכן תפנית מסויימת, אך הן בסופו־של־דבר המשכו של אותו תהליך עצמו, על כל היבטיו. ההתפרצויות הרגשיות שגוררות פעולות טרור כאלה גדולות, אולי, יותר בגלל החזות הפרימיטיבית שיש לאקט הדקירה ולסממניה ובגלל היצרים הפרימיטיביים שהם מעוררים, אך הנזקים מהתפרצויות־היצרים הללו, שהתייחסות קודרת מדי של התקשורת עלולה ללבותן בציבור, שווים לנזקי התפרצויות סביב רצח על רקע חבלני אחר. ואלה נזקים גדולים, נזקים שהם מרכיב עיקרי במטרות המחבלים הדוקרים־יורים־משליכים. הורדת הפרופיל של התופעה הזאת, תוך נקיטת אמצעים מידיים ובדיקה דיסקרטית של המערכת את הדרכים היעילות לחיסולה, הן כרגע שני העניינים שעל הפרק. בנושא זה קשה להבטיח הצלחות־אינסטנט בזמן הקרוב.

מור'לה כמשל

מי שמבקש לתרץ את התפטרות מרדכי בראון מן הכנסת באסימטריה בין רמתו לבין רמת עמיתיו, רק מחזק סטריאוטיפ פולקלוריסטי אשר נגוע כולו באי־ידיעה, בציניות ניהיליסטית ובשקריות. מור'לה הג'נטלמן אנין־הטעם הצטייר כנטע זר בנוף סיעתו וסביבתו. במערך היה מרגיש נוח יותר

מאת שבח וייס

ח"כ מרדכי בראון הודיע על כוונתו להתפטר מן הכנסת. הוא יצטרף לשורה קצרה של פורשים מרצון: אבא חושי, פרופ' דב סדן, מאיר זורע, חיים צדוק, דני רוזוליו ועוד ח"כים ספורים. לחלק מפורשי העבר היו סיבות אינסטרומנטליות. היו מי שביקשו להחליף עיסוק פוליטי אחד במשנהו, והיו מי שהעדיפו להתמסר לעסקים. דומה שפרופ' דב סדן ומאיר זורע פרשו בעבר פרישת מחאה, מחאה שקטה, מחאה או הסכול, מחאה ושבר ציפיות.

מאז שהודיע ח"כ בראון על כוונת הפרישה פורסמו פרשנויות רבות, בחלקן מפי בעל הכוונות עצמו. רוב הפרשנויות סבו על האסימטריה בין רמת חברי הכנסת לבין המתפטר. *הפרשנויות האלה מופרכות לדעתנו.* הכנסת איננה נופלת ברמתה מפרלמנטים אחרים, לא במזרח ולא במערב, לא בצפון ולא בדרום. הצגת ההתפטרות כמחאה נגד נמיכות קומתה של הכנסת אין לה על מה שתסמוך. בכנסת ה־12 מכהנים ח"כים רבים ברמתו של בראון, אם לא למעלה ממנה.

בכנסת ה־12 מכהנים משכילים רבים. כשלוש חמישיות של הח"כים הם בעלי השכלה אקדמית, ואם לא די בה – ולא די בה – הרי יש ביניהם שישה פרופסורים (רובינשטיין, ליבאי, שאקי, נאמן, ארנס, וייס); ארבעה דוקטורים (בורג, בן־אלישר, לנדאו, פלדי); קציני מילואים בכירים וביניהם רמטכ"לים, אלופים, תת־אלופים ואלופי־משנה (רבין, כהלני, גור, איתן, וייצמן, פלד, שרון, בן אליעזר, נאמן, כהן ובראון עצמו); סופרים ומשוררים (גרנות, ותר, זיאר, נבון, אבן). חברי כנסת רבים פירסמו ספרים בתחומים שונים (רב בן־מאיר, שולמית אלוני, חייקה גרוסמן, מנחם הכהן, שלמה הלל, גד יעקבי ואחרים). רבים מבין חברי הכנסת הם פרקליטים מוכשרים ובולטים (שחל, ליבאי, אלמוגי, מרידור, וירשובסקי, ארצי, לין, ארידור ואחרים). חלק מהם ניחנו באינטלקט מובהק, אף שאינם נושאים תארים ואינם מושכים בעט סופרים (צבן, דיניץ, ולדמן, מודעי ואחרים). יש בין חברי הכנסת כלכלנים טובים (אמוראי, יעקובי, כהן־אורגד, וינשטיין, תיכון, שפייזר ואחרים). נואמים מצויינים כמו שריד, אבן, אלוני, גאולה כהן ואחרים; מדינאים עתירי נסיון, שגרירים עתירי־מהלולה (הלל, אבן, דיניץ, בן־אלישר); פרלמנטרים מובהקים כמו תופיק טובי, מאיר וילנר, צבן, שריד, אלוני ורבים רבים אחרים. אמנם חלק מן השמות המוזכרים מחזיקים בכמה וכמה תארים, אך זו רק לטובה. גם בין הדמויות העממית והעסקיות של הח"כים שליחי ציבור מובהקים העושים מלאכה פרלמנטרית מצויינת. פסילה של דמויות אותנטיות כאלה, בידי מי שמתיימרים לייצג זרמים דמוקרטיים, ודאי שלא תירשם לזכותו של הפוסל. זאת ועוד, הכנסת שלנו היא מן הפעילות שבין הפרלמנטים. כל בדיקה כמותית של ממדי החקיקה, של יוזמות לסדר היום, של השאילתות, של הפעילות בוועדות מצביעה על יתרון הכנסת על פני בתי נבחרים אחרים.

מי שמבקש לתרץ את התפטרות ח"כ מרדכי בראון באסימטריה בין רמתו לבין רמת עמיתיו רק מחזק סטריאוטיפ פולקלוריסטי אשר כולו נגוע באי־ידיעה, בציניות ניהיליסטית ובשקריות.

אני על כל פנים לא שמעתי מפיו של בראון פרשנות כזאת. על כן פרשנים ממין זה נתלים באילנו של מעשה ההתפטרות במגמה לבטא את יחסם הם לכנסת.

ההתפטרות של בראון, לטעמי ולדעתי, נובעת מן הטמפרמנט שלו ומניגוד טמפרמנטים

בתוך סביבתו הקרובה – בשמאל בכלל וב„רצ" בפרט. שלושת עמיתיו לסיעה הם מן הפעילים שבין הח"כים, גם שלושה מבין ששת הח"כים של מפ"ם הם בעלי פעילות דומה. אך לא רק בפערי הפעילות עסקינן, אלא גם בטמפרמנט שונה ובחשיפה ציבורית מרשימה.

מור'לה בראון, הג'נטלמן אנין הטעם, שמעולם לא מעד בזיהום שפה, שנרתע מפולמיקה, שהבריקאדות האמיתיות והמלאכותיות זרות לרוחו, הנשען על תרבות „יקית" ארגומנטטיבית השומרת על קשר בין דעת להוות־דעת, בעל הגישה החברתית־כלכלית השקולה, שאין בה אבק של פופוליזם אורדם, האיש שאינו משועבד ללחשושי מונך, השומר על דיסטנץ וכל כולו אצילות, מור'לה שכזה הצטייר כנטע זר בנוף סיעתו וסביבתו. לי אין ספק שבמערך היה מרגיש נוח יותר. זו הפרשנות שלי על פרישת מור'לה, וכל כולה על אחריות הכותב.

מפה ומפה

מאת מאיר בראלי

אפשר להתנגד לחוק או להסכים לו, את המלה נתעב יש להוסיף לדברים קשים יותר.

„מוות לערבים!"?

אין ספק שמן הצד המוסרי ההתפרעות בירושלים היתה מעשה אסור, כי פגיעתה לא היתה באשמים, ואם נפגע גם ערבי אשם זה רק מקרה – נפגעו ערבים רבים, נפגעו גם אשמים. הפסול המוסרי הוא גם מבחינת המוסר הכללי וגם המוסר היהודי – „איש בחטאו יומת". יצר הנקמה הקמאי אינו מבחין בין אשמים ולא אשמים, לא רק לגבי ערבים. הפגיעות בבני משפחתו של ועננו היו תוספת כאב למשפחה, שמעשיו של בנה הכו בה מכה קשה, גם בלי הפגיעה בה.

עם זאת מי שרוצה להתגבר על מעשים פרועים כלפי הערבים חייב להסביר את ההתנגדות לא רק במישור המוסרי אלא גם בתועלתי, אחרת לא נתגבר על היצרים הקמאיים. הכרח להסביר שמעשיהם של הירושלמים שפרעו בערבים בקריאה "מוות לערבים!", המזכירה קריאה דומה שהיתה מופנית כלפינו, גם מזיקים מאוד למלחמה בטרור.

עונש יכול להרתיע אך ורק כשהוא מדוייק, כלומר פוגע באשמים בלבד. אם במקום עונש באה נקמה הפוגעת בבני עמו של האשם היא מחזקת סביב האשם סולידאריות לאומית. אם הצעיר הערבי יודע שהוא ומשפחתו ייפגעו גם אם הוא עצמו לא יעשה כל רע – לשם מה יימנע מפעילות טרור, שאנו קוראים לה לאומנית והם קוראים לה לאומית?

למען המוסר יש להעדיף את הנימוק התועלתי בהסברה למניעת התפרעויות.

„החוק הנתעב"

הנסיעה של לטיף דורי ואנשיו לרומניה איננה מחייבת תגובה. משלחת זו נכשלה כשלון חרוץ עד כדי כך שגם אם החקירה המשטרתית תקבע שהם עברו על החוק, יהיה טעם ליועץ המשפטי שלא לתבוע אותם לדין בהיעדר עניין ציבורי. אין בהם עניין ציבורי.

לעומת זאת יש עניין ציבורי בדיבורים של אנשי ציבור רבים, שקראו לחוק שהתקבל בכנסת „חוק נתעב". כיצד ייקראו החוקים שמאיר כהנא רוצה לחוקק?

כאשר המשתוקקים להשתתף בפגישות עם אנשי אש"ף טוענים שהחוק המונע פגישות אלה מעכב שלום, יש בטענה הפרזה רבה בהערכתם העצמית. אני חולק על התובעים מממשלת ישראל לנהל מו"מ עם אש"ף, אבל אני חייב להבין שיש המאמינים שאפשר להגיע בדרך זו לשלום; איך מו"מ של אופוזיציונרים ישראלים עם אש"ף יביא שלום?

מכיוון שפגישות כאלה אינן מקדמות שלום, ממילא החוק המונע אותן אינו מעכב שלום.

"אליאנס"

מה שקרה ב"אליאנס" איבד את זרקורי הפרסומת, מפני ששם השתרר שקט, אבל במקום אחר יש מהומה תעשייתית חמורה, הממקדת אליה את תשומת־הלב. הדבר מוצדק מן הבחינה של הציבור הכללי, אבל אין לו הצדקה מבחינתה של הסתדרות העובדים. האירוע עצמו וההתבטאות של ההנהלה, שעיקרה היתה הבחנה חדה בין "הם" הפועלים ו"אנחנו" המנהלים, מחייבת צילצולים בפעמוני האזעקה הגדולים ביותר של ההסתדרות.

אין אני מקבל את המסקנה כאילו אסור *להסתדרות להיות בעלים על משק*, כאילו יש לחסל את חברת־העובדים: אולם ודאי שמתבקשות מסקנות ממה שקרה ב"אליאנס". הדבר מחייב העדפה של משק פועלים בידי פועלים, קואופרציה יצרנית. חשוב מאוד שהמנהלים יהיו לא רק טכנוקרטים, שתפקידם להביא רווחים, אלא גם אנשי תנועה, שחרף היותם מנהלים הם ממשיכים להזדהות עם הפועלים. הללו יהיו גם מנהלים טובים יותר.

„כונס לממשלה!"

הסיסמה הקיצונית ביותר שנשמעה בהפגנות בית־שמש היתה, שבמקום כונס למפעלים יש למנות כונס לממשלה. אופיה הקיצוני של הסיסמה אינו מתפוגג בחוסר המעשיות שבה. הכעס גדול וחומרתו אינה פוחתת, גם אם יוכח שמצבו של המפעל הוא בכל רע.

מבעיית מנועי בית־שמש מתבקשת מסקנה בדבר הדרך להבטחת תעסוקה בעיירות הפיתוח. הבאת מפעל אחד גדול לעיירה היא דרך מפתה. "במכה אחת" פותרים את הבעיה. האירועים בבית־שמש מוכיחים שזו מכה אחת אבל לא פתרון. יש לבנות את התעסוקה בכל מקום על מקומות עבודה רבים ומגוונים, על מקצועות שונים ומעסיקים שונים. מפעלים גדולים המוקמים מחוץ לערים הגדולות מקומם בין עיירות שונות ואסור שמפעל אחד יהיה מקום תעסוקה הקובע את כל מצב התעסוקה בעיירה אחת.

„הרופא היהודי"

במגיפה של אח"מים נחשרים בשחיתויות בולט שמו של פרופסור יצחק בן־סירא. בהרגשת הציבור יש לו ייחוד מפני שהוא רופא ומרופא דורשים קודם־כל הומאניות, דורשים שהעדפת עשירים משלמים על־פני עניים הממתינים

(המשך בעמוד 8)

هكذا من الأصل

מכתבים למערכת דבר

נץ בבית ויונה בחוץ

בהופעותיו המרובות, בנאומים ובראיונות עיתונאיים ופגישות עם בני חוגים שונים נוקט ראש ממשלת ישראל הנוכחי, יצחק שמיר, לשון כפולה והסברים דו־משמעותיים הסותרים זה את זה ופוגמים ברצינות דבריו והשקפותיו. לפני זמן מה הוקענו אותו על שימוש בשתי לשונות בשני מופעים נבדלים („דבר", 16.9.86).

בראשית אוגוסט, בשיחתו עם חברי סיעת הליכוד כינה את יריביו (היונים) „תבוסתנים וניהיליסטים". הם בעד ויתורים מרחיקי־לכת לערבים. והנה בראשית ספטמבר בפגישה עם חברי המשמרת הצעירה של מפלגת העבודה (המוחזקים כיונים), השיב על השאלה, מדוע הוא מבדיל בין חלקי העם בישראל ומגדיר את יריביו כחוסר פטריוטיות: „מעולם לא אמרתי, שמי שלא במחנה שלי אינו פטריוט. אם אגיד דבר כזה תדבק לשוני לחיכי".

גם בהבעת דעותיו הפוליטיות הוא נוקט שני סגנונות. בבית פנימה הוא מדבר על „ארץ ישראל שלמה, הקו הירוק נמחק, יש עם ישראל אחד וארץ ישראל אחת" ומנהל את מערכת ההסברה שלו בבית בנוסח של „נץ טורף". אולם בראיונות כלפי חוץ עוטה מר שמיר כסות של יונה תמה ואומר ב„ניו יורק טיימס": „אני מודה, יש בעיה פלשתינאית. הם אינם שמחים להיות תחת שלטוננו. עלינו למצוא פתרון יציב – לא פתרון קבע, אלא מודוס ויוונדי, ויש לי כמה רעיונות שלא אדבר עליהם כעת" (אמיר אורן, „דבר", 22.10.86).

אך רעיונות אלה באו בכל זאת לביטוי שוב ב„ניו יורק טיימס" במאמר ובכותרת „תפקידו של שמיר" מאת יועצו וידידו ח"כ אהוד אולמרט. שניהם היו נגד הסכם קמפ דייוויד. וככה הוא כותב: „גישתו של שמיר תהיה לקרוא ליותר שיתוף־פעולה עם מנהיגים פלשתינאיים מתונים שאינם זרים לשאיפות הלאומיות של עמם (??). ישראל אינה רוצה לשלוט על הפלשתינאים (ההדגשה שלי), גם כשאינה יכולה, מטעמי ביטחון, להיסוג בשלמות משטחים בהם הם חיים" („ידיעות אחרונות", דוד שוחם, 23.10.86).

בתשובתו על ברכת נשיא מצרים, מובארק, למינויו לראש הממשלה, אומר מר שמיר: „אני שותף לתקוותך ששתי מדינותינו יגבירו את המאמצים לקידום תהליך השלום כדי להביאו לסיום מוצלח. ישראל מוכנה לעשות הכל (ההדגשה שלי) כדי להשיג מטרה חשובה זו" („דבר", 30.10.86).

האם מוכן מר שמיר בהבטחתו לנשיא מובארק „לעשות הכל" כלומר: הסכמה ל„פורום בין־לאומי", „מו"מ עם אש"ף", „לוותר על חלקי מולדת", לפי סגנונו בבית פנימה?

איך הוא חושב לקיים „מודוס ויוונדי" (דרך חיים מתוך סבלנות הדדית – לפי אבן שושן), כשהתושבים הערביים בשטחי יהודה, שומרון וחבל עזה „אינם שמחים להיות תחת שלטוננו", לפי דבריו ב„ניו יורק טיימס, ולוחמים נגדו בדרכים שונות?

ישראל שיזר
חדרה

מס לטובת משכורות לובשי המדים

לאחרונה נשמעו קולות גוברים והולכים להסבת שכרם של אנשי הקבע בצה"ל והוצאתם ממשחק הצמדת השכר במשק.

לצערנו, דומה ששאיפה זו היא בבחינת אשליה בלתי־ניתנת לביצוע. כבר ראינו, שוועדי עובדים, עמדו עם האצבע על הדופק וחיכו להעלאת שכר של סקטורים אחרים, ומייד לחצו עם האצבע השניה על הדק דרישות העלאת השכר עבור הסקטור שלהם.

במדינת ישראל קיים קונסנסוס מוצק וברור והוא, שהמדינה ואזרחיה מעוניינים בשמירת בטחונם הן כנגד אויבי חוץ והן כנגד עבריינים ומפירי חוק מבפנים.

היות וכך, יש לראות בדאגה רבה את העזיבה ההמונית של אנשי קבע בצה"ל, אנשי שירות הביטחון, אנשי משטרה ואנשי שירות בתי הסוהר עקב תנאי שכר ירודים ביותר, העומדים ללא כל פרופורציה לאופי העבודה הקשה ולשעות הרבות אותן משקיעים אנשים אלה בעבודה.

כדי למנוע מחול שדים אינפלציוני והפיכת המשק לבלתי־רגוע להלוטין, יש להטיל על אזרחי המדינה מס מיוחד שיוקדש כולו להסבת משכורות לובשי המדים, אשר ייקרא: „מס לבטחון המדינה ואזרחיה".

אינני חושב שמישהו יתנגד למס כזה, ששיעורו יהא נמוך ביותר על כל אזרח ואשר כשמו כן הוא. ואם בכל זאת יקומו מתנגדים, יש להעבירם השתלמות בת יום אחד בעבודתו של לובש מדים, וחזקה עליהם שלאחר יום כזה ישתקו, ישלמו ויודו לשומרי המדינה ובטחונה.

עו"ד אמנון אגסי
תל־אביב

בן־גוריון כפועל שכיר

ב„דבר השבוע" מס' 42, שכולו הוקדש ליום הולדתו המאה של בן־גוריון, אומר מזכיר ההסתדרות הח' ישראל קיסר: „כואב לי שמתחילים את תולדות בן־גוריון מאז הקמת המדינה ושוכחים פרק מחיי בן־גוריון כמנהיג פועלים, ממייסדי ההסתדרות ומזכירה".

ואני חש מישנה כאב ופליאה רבה על שמתעלמים מראשית תולדותיו של בן־גוריון בארץ ישראל, בעת היותו פועל שכיר־יום במושבות יהודה והגליל, כאילו לא היו הדברים מעולם. עבודת היותו פועל פרדס וחורש אדמה – קדמה לייסוד ההסתדרות ואין לעקור עובדה זאת מתולדותיו.

והגדיל לעשות זאב צחור בכתבתו באותו גליון של „דבר השבוע": „כאשר בן־גוריון פרש מראשות הממשלה, היו מאחריו יותר משישים שנות פעילות פוליטית, למן ראשית המאה העשרים, כשהשתתף בנערותו (צ"ל: בנעוריו – ב.צ.מ.) בארגון נוער יהודי בעיירת הולדתו ברוסיה – דרך הקמת הסתדרות העובדים".

משתמע מכאן שבן־גוריון הגיע למנהיגותו בהסתדרות ישר מפלונסק עיירתו, כאילו לא קדמה לכך דרכו כפועל עברי בארץ ישראל וכעורך עיתון פועלים. אכן, עד שאנו באים להליץ על אחרים, הבה נקפיד אנו עצמנו על ראשית תולדותיו של בן־גוריון בארץ כפועל שכיר – והן בן־גוריון היה גאה על תקופת היותו עובד כפיים בשנות העליה השניה.

דוד בן־גוריון שאב את פעולת מנהיגותו ואת להט חזונו, בלכתו אחר המחרשה, מהיותו מושרש ודבק באדמת המולדת מראשית צעדיו בארץ. מכאן אולי יובן יותר, מדוע בסוף דרכו המדינית נמשך בן־גוריון לחזור ולהזדהות עם ראשיתו בארץ: אל זיבול שדות ואל מירעה צאן בקיבוץ שדה בוקר שבנגב. אחרית ימיו במדינת ישראל התקשרה עם ראשית דרכו בארץ ישראל.

בן־ציון מיכאלי
הרצליה

חוסר איזון בין פרסום הרע והטוב

חן חן לאייזיק סרומי על מכתבו שפורסם ב„דבר" (13.11.86) ובו הוא תומך בהשקפתי האומרת, שראוי לספר על הטוב כדי להרבות את הטוב.

עם זאת, יורשה לי להעיר, כי אין מקום לכנות חוברת זו בשם „תשבחת עצמית", שכן מלבד המבוא אין בחוברת אף מלה שנכתבה על־ידי אנשי „דן" או בהשראתם. כל מכתבי השבח, בלי יוצא מן הכלל, נכתבו על־ידי אנשים מהציבור (המצויינים בשמם ובכתובתם) וביוזמת הכותבים.

כמו כן, יורשה לי לדחות את הצעתו של א. סרומי לפרסם חוברת מקבילה של מכתבי תלונות, וזאת משני טעמים: האחד, כפי שנאמר בחוברת, התלונות מתפרסמות די והותר גם ללא עזרתנו, והשני, עקרוני יותר, פרסום התלונות אינו יכול לקדם שום דבר, התלונות דורשות טיפול ענייני נמרץ ואת כל זאת אנו עושים. לעומת זאת, קיים חוסר איזון חמור (לא רק בתחום הצר שלנו) בין פרסום הרע לבין פרסום הטוב, ואת המחיר משלמים כולנו, כי פרסום הרע משחיר וממאיס את חיינו בארץ, בעוד שפרסום הטוב עשוי לשמש דוגמה למופת ולעודד אחרים ללכת בנתיב הזה. לכן חשבנו ועודנו חושבים שיש תועלת מעשית בפרסום „תודה".

גבריאל שמש
דובר „דן"

לשוב לאווירה של חלוציות

ההיסטוריה של עמנו לא „פינקה" אותנו במיוחד. צריכים היינו לחכות כאלפיים שנה של גלות קשה ומרה עד לבואו של „המשיח" בדמותו של דוד בן־גוריון שיוביל אותנו לריבונות מחודשת בארץ ישראל.

בימינו אלה, שנת המאה להולדתו של בן־גוריון, כאשר „חסידיו ומתנגדיו לשעבר" נדחקים ומתאמצים להיתלות באילן גדול ומסועף זה – יש ועלינו לעצור לדקות מספר את מהלכה של ההיסטוריה – ולעצור מלרוץ בדרך הנלוזה והמסוכנת בה אנו אצים־רצים באחרונה אחרי חיי מותרות מבלי לעשות את חשבון המחר – וזאת על חשבונם של הדולרים האמריקאיים הזורמים בשפע רב לכיסינו... שפע מדומה, העלול להפוך אותנו ל„מדינת תלות", כ„שכירי חרב", למען הדוד העשיר ושעל חרבנו קיומנו...

אותו דוד ממנו נידרש בבוא הזמן לוויתורים מדיניים, ואולי גם בטחוניים, העלולים לפגוע בעצמאותנו ובאינטרסים הקיומיים של ארצנו. הבה נקווה ונאמין שלא פסה מנהיגות מישראל.

רבה היא תקוותנו שאווירה של חלוציות ו„חיים צנועים" תשוב לנהוג במדינה, למען זכרו, דרכו ומשנתו של גדול מנהיגנו דוד בן־גוריון ז"ל, ושעוד רבים מבני עמנו יחלצו ויבואו להטות שכם לחיזוקה, בניינה וביצורה של מדינתנו – „מדינתם".

ישראל פולישצוק
בית עובד

המבול מצ'רנוביל

לאחר הדליפה הגרעינית מהכור הרוסי בצ'רנוביל הבעתי השערה שכוח גרעיני יכול להשפיע על מזג האוויר עד כדי הורדת גשמים (פורסם ב„דבר").

והנה, מסתבר, שצדקתי. המבול הנוכחי של הגשמים בא, כנראה, משינויי מזג אוויר שמקורם בקרינה הגרעינית ההיא שהגיעו לשכבות אשר מעצבות את מזג האוויר.

מן הראוי לחזור ולהזכיר, שמדובר בקרינה מעוקרת מרדיו־אקטיביות ומהרס אחר, אולי באטמוספירה הגבוהה ללא גרימת נזקים כלשהם על פני הקרקע. הזימוש הגרעיני יהפוך לברכת גשמים בכל האזורים השחונים על פני כדור־הארץ, ותבוא גאולה לאדם ולבהמה כפי שחזו נביאי ישראל לפני אלפי שנים. מצווים אנו לקיים את נבואותיהם הלכה למעשה בכל תחום ותחום. אין להיבהל מהנזקים הזמניים של הגשמים הנוכחיים. בחשבון הכולל הם כולם לברכה רבה.

עמי ליבנה
עין־הוד, מאשר

הצעת ח"כ לין ראויה לתמיכה

בשבוע שעבר התפרסמה ב„דבר" ידיעה ובה נתונים מדהימים על ההדרדרות הזו של ההשקעות ברשת הכבישים בשנים האחרונות. בשנת 1972 היתה ההשקעה הממוצעת לרכב אחד $471 ובשנת 1985 ירדה ל־$41 בלבד, ירידה של 92%! זאת כאשר צי הרכב גדל כמעט פי שלושה וכאשר מדי שנה מתוספים 50,000 כלי רכב.

איפה הפרופורציה? מדוע אין שר התחבורה זועק או שמא אינו מקבל את הנתונים?

ב־4 השנים האחרונות נהרגו יותר מ־2000 איש ועשרות אלפים נפצעו. מעיינות האוצר מזרימים כספים ללשכות מפוארות של 25 שרים וסגניהם, לעוזריהם המתרבים, ונסיעותיהם התכופות לחו"ל.

מדי שבוע מתבשרים על כשלונות כלכליים, משכורות עתק ובזבוז משווע. אבל כסף לכבישים משום מה אין.

בולט מאבקו הבודד של ח"כ אוריאל לין. הצעתו, כי סכום של 220 מיליון $ יוקצה מכוח החוק ראויה לתמיכה.

שר האוצר ושר התחבורה נוטלים על מצפונם את מחיר השכול הנורא פרי תאונות הדמים. אסור לקבל את הטענה, כי אין משאבים להשקעה בכבישים.

צ. גיל
הרצליה

גם משפחותינו שסועות

ביום שלישי 11.11.86 הוקרן בטלוויזיה שידור „מבט שני" על המשפחות השסועות מבריה"מ. ברצוננו להביע את הזדהותנו עם הסבל אותו חש כמעט גם כל עולה מאתיופיה החרד לגורל בני משפחתו שנותרו אסירי ציון באתיופיה.

הסבל והיסורים של בני העדה הנובעים מסגירת שערי העליה מאתיופיה כבדים מנשוא. אולם, נדמה שבעוד שסבלם של אחרים זוכה כל הזמן לאור הזרקורים ולהתעניינות, קיים קשר של שתיקה בנוגע לעליה מאתיופיה. נודה אם תסייעו בחשיפת הטרגדיה הנוראית שלנו.

מספין אמבאו
יו"ר התאחדות עולי אתיופיה

ה„לביא" של הרפואה

(סוף מעמוד 7)

מכאן הפיתוי הגדול לעסוק בניתוחים יקרים ומעוררי תהודה. אם אלה הם ביטוי ותרומה להתקדמות הרפואה, היא שאלה חמורה עוד יותר מהשאלה אם ה'לביא' יקדם את הטכנולוגיה, הביטחון והכלכלה של ישראל. גם כמה מהעוסקים ב'לביא', כיוון שאמרו שאילו הברירה היתה מתחילה בידם, היו נמנעים מכניסה לפרוייקט יקר ומסובך שכזה, אשר ייצורו יבוא, לפחות בחלקו, על חשבון אימוני טייסים, רכישת טילי בזוקה ותרגולת באש חיה.

השתלות כבד עלולות להיות ה'לביא' של הרפואה הישראלית, וכמו המטוס – לא לקדם אלא להסיג את הכירורגיה (הכשרון, האימונים והרכש במקרה של המטוס) אחורנית. אלה שלא כמו ה'לביא', השתלות הכבד טרם חצו את הקו שממנו אין חזרה.

(מאמר שני ואחרון)

חוק התכנון והבניה התשכ"ה – 1965
ועדה המקומית לתכנון ולבניה תל־אביב־יפו
הודעה לפי סעיף 149 לחוק התכנון והבניה התשכ"ה – 1965

הרינו מודיעים בזאת, כי הוגשה לועדה המקומית לתכנון ולבניה תל־אביב־יפו בקשה להיתר לשמוש חורג ממגורים למשרד עורכי־דין לתקופה של 5 שנים לשם היתר המשרד בשדרות ההשכלה מס' 111, גוש 6935 חלקה 186.

תיק בניין: 3/0003-111

כל מעוניין או בעל המחזיק בהם שיש לו התנגדות להוצאת היתר/אשור הנ"ל במקום זה רשאי להגיש לועדה המקומית לתכנון ולבניה תל־אביב־יפו, שד' בן־גוריון 68, את התנגדותו המנומקת ולציין כתובתו המדוייקת וטלפון.

ההתנגדויות תתקבלנה במשך 14 יום מתאריך פרסום מודעה זו והובאנה לדיון בפני הועדה הנ"ל.

י. בסמי
סגן ראש העיריה
יו"ר הועדה המקומית לתכנון ולבניה
תל־אביב־יפו

מפה ומפה

(סוף מעמוד 7)

בתור תציק לו יותר משמציק לו מחסור בכיסו. „הרופא היהודי" הוא מושג, הוא היה שם־דבר בתולדותינו. גם בארץ, בימי היישוב, רשמו רופאים לא מעטים פרקי כבוד בתולדות התחיה. גם זה מחייב.

רבים חשים תדהמה גם בשל הביוגרפיה המפוארת של האיש. אנו רגילים כבר לעובדה המצערת שמיומנות גדולה במקצוע אינה ערובה להתנהגות, אבל האיש אינו רק רופא. הוא גם עשה משהו בארץ הזאת לפני שהיה לרופא. הדבר אינו „נסיבה מקילה", להיפך.

באחרונה נדפס ב„ידיעות אחרונות" מעשה נורא יותר מכל מה שבגללו הוא עומד לדין. אם הדבר אינו נכון מוכרח האיש לתבוע את האחראים לפרסום למשפט דיבה. מיד. שום תירוץ על ייעוץ של עורכי־דין אינו תופס. הללו יכולים למנוע תביעה למשפט רק אם „אמת דברתי" יתפוס בבית־המשפט.

כל מי שמכיר את מיומנותו המקצועית של עורך „ידיעות אחרונות" דב יודקובסקי נוטה להאמין לסיפורו של יחזקאל אדירם, ב„ידיעות אחרונות" מיום 16 בנובמבר עמוד 6.

„דיברותה היא כצור, והיא תקיימנה"

פרופסור יוסף נדבה הוא ההיסטוריון הרשמי של הרוויזיוניזם. אין הוא ההוכחה היחידה בישראל שהתואר פרופסור אין בו ערובה לשום דבר. „מעריב" מ־16 בנובמבר קיים ראיון אתו על ספרו של ד"ר יעקב שביט, שיצא לאור בימים אלה. אני מסופק אם הספר כבר הגיע לידיו של י. נדבה. קשה להניח שכבר הספיק לקרוא, אבל הוא מיהר להגיב ודווקא במסקנה: „ליבוי מחלוקת בעם". כל השמצה של רוויזיוניסטים על תנועת העבודה היא „חשיפת האמת על העבר" וכל מה שכותבים עליהם הוא „ליבוי מחלוקת".

זה רגיל, אבל הפעם העז נדבה לסלף את דבריו ואת דעותיו של מורו ורבו זאב ז'בוטינסקי. „עד 1930 ראה בו (בשלטון הבריטי) גורם חיובי ואחרי כן נאבק בו בצורות שונות".

האמנם ?

יפתח נא הפרופסור את הנאומים מאת ז'בוטינסקי, נאומי 1927 – 1940, עמוד 292, נאום בקונגרס של הצ"ח ב־1938 וימצא שם את הפסוק הבא, המופנה אל ממשלת צ'כוסלובקיה: „האומה הגדולה, שעליה כולנו חושבים בשעה זו, היא לא תעזוב בעת צרה לא אתכם ולא אותנו: דברתה היא כצור והיא תקיימנה".

לא, אין אני בקיא גדול, לצערי, בכתבים של ז'בוטינסקי. הציטטה לקוחה ממאמרה של פרופסור אניטה שפירא בקובץ „עיונים בתכנית החלוקה 1937־1947".

טבע תעשיות פרמצבטיות בע"מ

בתי מרקחת
תל־אביב
בס – פרישמן 66 – 237326
קופת חולים כללית – אמסטרדם 7 – 225142
ירושלים
העמודים – יפו 50 – 233081
חיפה
ק. אליעזר – [illegible] 6 – 511707
פתח־תקוה
קופת חולים כללית – חיים עוזר – 905271
בני־ברק – רמת־גן
אסותא – ז'בוטינסקי 41 רמת־גן – 7511874
בת־ים – חולון
קופת חולים – עין יהב 4 חולון – 884854
אהרון ופסין 52 חולון – 889155
רעננה – כפר־סבא – הוד השרון
קופת חולים כללית – דרך השרון – הוד השרון

מוקד מידע טלפוני של קופת חולים הכללית המוסר אינפורמציה על מרפאות קופת חולים של ההסתדרות, בתי־חולים, עזרה ראשונה, מרפאות תורנות בשעת הצורך, וכן אינפורמציה על הגורמים הרפואיים בישראל.
בתל־אביב
בימים א' עד ה' מ־8.00 בבוקר עד 20.00 בערב. ביום ו' מ־8.00 בבוקר עד 15.00 אחה"צ – טל' 03־453300, 03־453300.
מרפאת שיניים לעזרה ראשונה
אזור תל־אביב
רחוב בר־כוכבא 49 ת"א – 03־284649
בימים א'־ה' בין 21.00 עד 23.00, בימי ו' וערב חג בין 18.00 עד 24.00, שבתות וחגים – בין 15.00 עד 21.00.
חיפה
רחוב הגפן 26, קומה ג' – 04־523566
יום יום כולל ערבי שבתות, שבתות וחגים מ־20.00 עד 23.00.

אלמקס לכל המשפחה

קולנוע

■ **תל־אביב**
אסתר: יהיד נגד כולם 5, 7.15, 9.40
אורלי: צביטה בלב 4.30, 7.15, 9.30
סינן (לשעבר אלנבי):
קופה: קולה קיד 5, 7.15, 9.30
שוער הלילה 11.45
בן־יהודה: אהבה בשחקים 4.30, 7.15, 9.30
בית ליסין: הרומן שלי עם אבני 11.15
גורדון: יומן נעורים 7.15, 9.30
גת: אהבה מכשפת 5, 7.15, 9.30
דיזנגוף 1: מונה ליזה 11, 1.30, 4.45, 7.15, 9.40
דיזנגוף 2: נשיקת אשת העכביש 11, 1.30, 4.45, 7.15, 9.30
דיזנגוף 3: 3 רווקים ותינוק 11, 1.30, 4.45, 7.15, 9.30
דקל: צרות גדולות בצ'יינה טאון 7.15, 9.30
דרייב־אין: עיר ללא רחמים 7.30, 9.30, חצות – סקס
הוד: שבט רב המערות 4.30, 7.15, 9.30
חן 1: שובו של הנוסע השמיני 4.25, 7.00, 9.45
חן 2: ג'ושע אתמול היום 5, 7.25, 9.45
חן 3: הרומן של אתמול בלילה 5, 7.40, 9.55
חן 4: דונה פלור נשואה לשניים 11, 2, 5, 7.40, 9.50
חן 5: היהפן מבברלי הילס 5, 7.40, 9.50
נערת הפרוטוקול 2, 11
לימור: ירח דבש מכושף 7.15, 9.30
לב 1: הנבל הגורמי 2, 5, 7.30, 9.45
לב 2: בעקבות הכרך 2, 5, 7.30, 9.30
לב 3: מלכת הכיתה 2, 5, 7.40, 9.40
לב 4: אותלו 2, 5, 7.30, 9.45
מוגרבי: סגור לרגל שיפוצים
מקסים: כנגד כל הסיכויים
סינמה 1: תרגיל לבלשית מתחילה 4.30, 7.15, 9.35
סינמה 2: ניצוץ החיים 4.30, 7.15, 9.30
סמודיה: סגור לרגל שיפוצים
פאר: שתי אצבעות מצידון 7.30, 9.30
פריז: עוברת אורח
אורות: צביטה בלב 12, 2, 4, 7.15, 9.30
הסנדק 1 – 11.30
צפון: זכרונות אהבה מפירנצה 7.00, 9.30
תמוז – רמת־אביב:
כולם נפלו על הראש 7.15 9.30
11.45 מצבים משתנים
שחף: הנה ואחותיה 4.30, 7.00, 9.00
תכלת: הצבע ארגמן 5, 7.15, 9.30
תל־אביב: איש הנצח 4.30, 7.15, 9.30

■ **ירושלים**
אדיסון: שבט רב המערות 4.30, 7.00, 9.00
אוריון 1: שובו של הנוסע השמיני 4.00, 6.30, 9.00
אורנע: הפיראטים 9.15, 6.45, 4.15
בית אגרון:
שלגיה ושבעת הגמדים 4.00
רגשות 6.00
פרובידנס 8.00
ישו כוכב עליון 9.00
השוטר מבברלי הילס – חצות
האולם הקטן בבנייני האומה:
צביטה בלב 9.00, 7.00
הבירה: שתי אצבעות מצידון 4.30, 7.15, 9.15
אור 3: צרות גדולות בצ'יינה טאון 4.30, 7.00, 9.00
גיל אור: אהבה מכשפת 4.30, 7.00, 9.15
גלוריה: הנה ואחותיה 4.50, 7.00, 9.00
[illegible]: זכרונות אהבה בפירנצה 7, 9.15
עדן: מונה ליזה 9, 7, 4.30
רון: הנבל הגורמי 9, 7, 4.30
מיטשל: אהבה בשחקים 7.00, 9.00

■ **חיפה**
אורה: שבט רב המערות 4.30, 7.00, 9.15
אורלי: זכרונות אהבה מפירנצה 6.30, 9.00
אמפיתיאטרון: ירח דבש מכושף 4.30, 7.00, 9.15
ארמון: יהיד נגד כולם 4.30, 7.00, 9.15
עצמון 1: אהבה בשחקים 4.30, 7.00, 9.15
עצמון 2: מונה ליזה 4.45, 7.15, 9.30
חן: שובו של הנוסע השמיני 6.30, 9.00
פאר: כולם נפלו על הראש 4.30, 7.00, 9.15
קריה־אור: עוברת אורח 4.30 7.00, 9.15
רון: נסיעה בעימה 4.30, 7.45, 9.00
רב גת 1: ג'ושע אתמול היום 4.30, 6.45, 9.15
רב גת 2: בעקבות הכרך 4.30, 7, 9.15

■ **קרית־ביאליק**
ספיר: צרות גדולות בצ'יינה טאון 7, 9.15
מביוק: הרמפיסט 7, 9.15

■ **קרית־חיים**
בית העם: הטוב הרע והלא נורא 4.30, 7, 9.15
היובל: אלני 7, 9.15

■ **קרית־ים**
ניצן: הצבע ארגמן 9, 6.30

■ **קרית־מוצקין**
אורות: צביטה בלב 7, 9.15

■ **אשדוד**
אסתר: שתי אצבעות מצידון 7.15, 9.30
אשדוד: צרות גדולות מצ'יינה טאון 7, 9.30

■ **אשקלון**
אסתר: תעלול קטלני 7.15, 9.30
מאור: הטוב הרע והלא נורא 7.15, 9.30
רחל: חלומות מתוקים 7.15, 9.30

■ **באר־שבע**
קרן: אהבה בשחקים 4.30, 7.30, 9.30

■ **בת־ים**
עצמאות: צביטה בלב 7.15, 9.30
קוברה 4.30

■ **קרית־אונו**
כתניים:
שלגיה 4.30
מעריץ אלמוני 6.30
רק בין חברים 9.30

■ **הרצליה**
היכל: אהבה בשחקים 4.30, 7.15, 9.30
מלון דניאל: זכרונות מאפריקה 6, 9.30

■ **עפולה**
מוסיוחין: נסיעה בעימה 8.30

■ **חולון**
ארמון: שתי אצבעות מצידון 7.30, 9.30
מגדל: נשים בעורף 7.15, 9.30
מתנ"ס קרית שרת:
רוקדים ברחוב 4.30
תעלול קטלני 7.15, 9.30
סביון: נסיעה בעימה 4.30, 7.15, 9.30
ריגבי: נשיקת אשת העכביש 9.30, 7.15

■ **טבריה**
אביב: הטוב הרע והלא נורא 7.15, 9.30

■ **כפר־סבא**
עמל: הטוב הרע והלא נורא 7.00, 9.15
תו: גבירותי האמן 9.15

■ **לוד**
אורלה: הטוב הרע והלא נורא 7.15, 9.30
בוה ויתן: קול הרעם 7.15, 9.30

■ **נהריה**
הוד: 3 רווקים ותינוק 7.15, 9.30

■ **נתניה**
סמודיה: שכיון העשים 5, 7, 9.15
אסתר: יפה בודוד 7.00, 9.15
שרון: הפיראטים 5, 7.00, 9.15

■ **פתח־תקוה**
שלום: רעם הגיגה 7.15, 9.30
היכל 1: הנה ואחותיה 4.30, 7.15, 9.30
היכל 2: אהבה בשחקים 4.30, 7.15, 9.30
היכל 3: הצבע ארגמן 4.15, 6.45, 9.30

■ **קרית־שמונה**

■ **ראשון־לציון**
נממן: הטוב הרע והלא נורא 7.15, 9.30
ראשון: הצבע ארגמן 6.30, 9.30

■ **רחובות**
בית העם: שתי אצבעות מצידון 7.15, 9.30
חורי: הצבע ארגמן 6.30, 9.30
חן: צביטה בלב 7.15, 9.30

■ **רמת־גן וגבעתיים**
אואזיס: שובו של הנוסע השמיני 4.00, 6.40, 9.30
ארמון: טוראית בנימין 5.00, 7.30, 9.45
לילי: הנה ואחותיה 7.15, 9.30
תורי: הטוב הרע והלא נורא 4.30, 7.15, 9.30
רב חן 1: היהפן מבברלי הילס 5, 7.20, 9.40
רב חן 2: הרומן של אתמול בלילה 7.20, 9.40
רב חן 3: 3 רווקים ותינוק 5, 7.30, 9.40
רב חן 4: ג'ושע אתמול היום 5, 7.30, 9.40
שבדיה: צביטה בלב 7.15, 9.30

■ **רמת־השרון**
כוכב: סיפורה של אגנס 9.30
גשר הברזל 7.00
4.00 גבעת ווטרשיפ

■ **רעננה**
אורות: יפה בודוד 9, 7, 4.30

■ **רמלה**
אורך: תעלול קטלני 7.15, 9.30
הג'ונגל המטורף מתעורר 4.30

טלוויזיה

5.30 „שמיניות באוויר" – לקראת הלימודים פחדים וציפיות בביה"ס התיכון. מנחים: דליק ווליניץ, טוליפ ושירה גרא.
6.30 קיצור החדשות (ערבית).
6.32 על ספרות ותרבות – פרדי איתן על ספרו „דוד ומריאן": על הוגה הדעות סאריטה; על הסופר הלבנוני סוהייל אדריס. מנחים: ענן ספרי והפרופ' מ' מילסון (תרגום לעברית).
7.00 בקו הבריאות – על הבדיקות לגילוי מוקדם של כיבים ומחלות במערכת העיכול, שיטת הבדיקה והטיפול באמצעות הקולונוסקופ וחשיבות הגילוי המוקדם: על האולקוס, כיב בקיבה או בתריסריון.
7.30 חדשות (ערבית).
8.00 כותרות מבט.
8.02 „כבוד בת מלך" – פגישת נשים הדנות על שילוב האישה בחיי הדת במדינה, בעקבות בחירת אישה למועצה הדתית בירוחם, השתתפות נשים בגוף הבוחר לרב הראשי בתל־אביב ועוד. מנחה שאול מייזלש.
8.30 תצפית – סרט מרוסיה על לידת תינוק, המתרחשת כולה מתחת למים. סרט מארה"ב על ברט רוטן, אמריקאי מתכנן מטוסים מיוחדים במינם, כמו מטוס המסוגל להקיף את העולם, בלי לחנות לשם תדלוק. הצגת שני מכשירים שפותחו ויוצרו בארץ: מגלה דולרים מזויפים, ומזהה יהלומים מזויפים. מנחים: פרופ' יום לס ויעל רן.
9.00 מבט לחדשות.
9.30 מוקד.
10.05 „תיק איפקרס" – סרט קולנוע – מתחן ריגול אנגלי. מייקל קיין בתפקיד ראשי.

טלוויזיה לימודית

08.00 טלטקסט: עד כאן.
08.03 שעת כושר.
08.15 ארץ מולדת: ממשבר להתעצמות.
08.40 אנגלית ו'.
09.00 מדעי הטבע (יסודי): החיים בעבי החורש.
09.20 אנגלית ז'.
10.10 מדעי הטבע ה'־ו': 70 פעימות בדקה.
10.30 פרפר נחמד: לטייל בארץ ישראל.
11.00 חשבון ו': מוטי כופל שברים.
11.15 אנגלית י"א־י"ב.
11.30 קשת וענן: מורי סאלם.
12.00 אנגלית ח'.
12.25 אנגלית י'.
1.00 מדעי הטבע (על יסודי): האבולוציה.
1.30 גאוגרפיה: מקדוניה, כפר בהודו.
2.00 טלטקסט: עד כאן.
2.03 שעת כושר.
2.15 מנהרת הזמן: קץ העולם.
3.00 האוניברסיטה הפתוחה: מבוא לסוציולוגיה; מעולם הכימיה.
4.00 פרפר נחמד: איזה חלום.
4.25 פיצוחים: שעשועון טלוויזיה.
5.00 ערב חדש. מנחה גדעון רייכר.

רדיו

קול המוסיקה

07.07 ג'ובאני גבריאלי: קאנצון לשנים־עשר (להקת כלי־הנשיפה של פילדלפיה); ולסון בעקבות באך: הסויטה „הבתולות הנבונות" (ל. לייז/תז. קליבלנד).
07.30 שחרית מוסיקלית – בתוכה: הסימפוניה השלישית אופוס 55 במי־במול מג'ור (ל. ברנסטיין/ התז. הפילה. הניו־יורקית); ברהמס: רפסודיה לאלט אופוס 53 (ב. פאסבינדר/הפילה. + המקה. הפילה. מפראג/ג'. סינר פוליג); וילה לובוס: פרלודים מס' 3 ו־5 (אסיזד מס' 11 (יוסי ירושלמי – גיטרה); וולטון: „משתה בלשאצר" (א. פרבין/ הסימפ. והמק. הסימפ. מלונדון/ ג'. שירלי קירק/את הטקסט העברי קרא רון [illegible]).
09.30 קונצרט בוקר
12.05 דפי פסנתר.
13.00 לבקשתכם – פגניני: וריאציות על נושא מתוך „משה" מאת רוסיני (ס. אקארדו – כנור /ע.א. בלטראמי – פסנתר); קרל רסהאון: סויטה מתוך המוסיקה למחזה „אריאל אקוסטא" (תזמ. קול־ישראל/ הרולד ברנסון); נילס גאדה: רביעיית כלי־קשת בדו־מג'ור, אופוס 63 (רביעיית קופנהאגן); שוברט: סונטה בלה־מינור אופוס 143 (אנדרה ווטס, פסנתר); ק. מונטברדי: „ערביות לבתולה הקדושה" („פרו־קנטיונה אנטי קווה" מלונדון/„קול־יום אאר ראוס"/מקהלת הנערים מהאבוט/ה. הניג).
15.00 בין הכרים – יום הולדתו ה־140 של הסקסופון פול ברודי, סקסופון/ריקי ספרבר, פסנתר מיצירות: ביזה, פאורי, קאאנקלי, הלפרן, גלוק, אלבניס, רודריגו; הקלטה מקונצרט פומבי בבית ציוני אמריקה.
16.00 אמנים באולפן – ריימון היא, טנור, אלדד נימרק, פסנתר – גונה 7 שירים: סרק: 2 שירים: א. שק: 4 שירי אייכנדורף: בטהובן: „אל האהובה הרחוקה", אופוס 98.
17.00 מוסיקה כאן ועכשיו – ארתור גלבוזין: 2 שירי ערב למלים של סימון פש (א. ברנרסון/ר. בלורג): נועה יאי: תקוה אבודה (א. ברנרסון/נ. חבליליא. אברמר ביין/י. ברקוביץ/ע. צבי): הריסון ברטווסל: „א.ג.מ." (קטעים) (מקה. ג'והן אלדיס ואנסמבל אנהוקרינסוסון/פ. בהלו): יאניס קסנקאיס: מיקה אם (רביעיית ארדיטי).
18.00 קונצרט לשעת ערבית – התזמורת הסימפונית ירושלים רשה"ש בשידור ישיר מאולם הנרי קראון מנצח: דיוויד רוברטסון/צילה גרוסמאייר, סופראן, הנר קריפה: „אגודות" (ביצוע בכורה): דבוז'אק: שירים תנכיים; מוצרט: סימפוניה מס' 39 במי במול־מג'ור, ק. 543.
19.30 דומיננטה.
20.05 „הרקויאם של ברהמס" תכנית שניה.
21.00 אופרה של יום רביעי – בליני: בני קפולט ובני מונטגיו (ב. סילס/ג'. בייקר/נ. גדה/ג. פאטאנה).
23.26 צלילי ליל

רשת א'

11.30 השכלה הדעת לכל – „מבית לאומי למדינה שבדרך, 1917 – 1939" – אידיאולוגיה וארגון העליה השלישית" – חלק שני.
12.05 „מהוד המזרח" – מבחר שירים.
14.06 תכניות לילדים „בי ישן" (ש.ש.): „הבית ברחוב פיציקטו" – מאת כני נגרי; „מכרות המלך שלמה" – מאת ר. האגרד; „ארבעה ימים על הסניף" – מאת יצחק נוי: פינת שונות.
15.00 תהלוכה.
16.05 מועדון שעון הזהב – מעולמו של האדם המבוגר.
17.20 האוניברסיטה הפתוחה – „תרבות וחברה בתקופת היישוב והמדינה" – „ההתקבלות של הספרות העברית ומקומו של קורצוויל בתהליך".
19.05 שואל כעניין.
22.05 חבר מאותו כוכב – תכנית היכרות רדיופונית בשידור חי.

רשת ב'

18.06 זרקור.
19.35 מוסף לענייני צבא ובטחון.
20.05 מבט לפולקלור – „לאור הזכרונות" – עם הרב מרדכי בורשטיין.
21.05 „צמוקים ושקדים" – שירים ביידיש הענים לשמות פרטיים.
22.05 מחפשים את המטמון.
00.15 „פסקל אישי".

רשת ג'

18.06 הצעקה האחרונה.
20.05 לי ולך – שיר וברכה.
21.05 צליל מכוון.
23.05 הלילה הוא שירים.

גלי צה"ל

16.05 ארבע אחר הצהריים.
18.05 „יער פסודר" – מגאזין לענייני צבא ובטחון.
20.05 „ההקות" – „איפה המרכז" על להקת פיקוד המרכז בשנותיה הראשונות (ס.ת.).
20.55 פינה חמה ללב.
21.30 אוניברסיטה משודרת – „העידן הגרעיני" – פרק בהסטוריה מוסרית. מורשת הירושימה ונגסקי.
23.55 „שיחת חצות" – עם המשורר המלחין ניסים סרור.
00.05 ציפורי לילה קלאסיות.

פועלי כל העולם / אנחנו צריכים פצצה בשביל לזרוק עליהם / והם צריכים אחת, לזרוק עלינו. / עם הידע שלנו והכסף שלהם / – אפשר לשלב את מאמצינו

דבר אחר

עתיד צוקונפט

גרפולוג

קובע בוודאות לפי תולדות חייך ונטיותיך

איזה כתב־יד יש לך

לראיונות – נא לפנות לפי הכתובת

גראפולוגים שהגיעו במיוחד ליום הגראפולוג הבינלאומי:

רמת הגראפולוגיה בארץ — מן הגבוהות בעולם

– מאת כתבינו ק.ש. קוש ובת חת –

רוב הציבור בארץ, כיוודע אלה המתעניינים בשטחי הגראפולוגיה השונים, נוטה לראות כיצד קלעו רוב הגראפולוגים שבחנו את החתימה של מרדכי וענונו, [illegible] כשהצליחו להגדיר בצורה קולעת וממצה לכל כך את אופיו ואת תולדות חייו של הבוגד, לפי חתימת־ידו בלבד.

מפליא היה להיווכח, כיצד כתבו רוב הגראפולוגים [illegible]

בבירור מכתב היד, במעצבי הארץ. הפליא לעשות אחד הגראפולוגים, שטען שהוא מבחין בתוך הכתב במשהו כמו „האמבורגר בלילה" – [illegible]

הגראפולוגיה ראתה מן החתימה שלמרדכי היה קשר עם מק (מקדונלד־האמבורגר) ניים (לילה) – ולכן, כשהוא אמר „האמבורגר בלילה", הוא התכוון בעצם למקניים.

[illegible]

הערכות באוצר:

מדד נובמבר ירד

במשרדים הכלכליים בירושלים מעריכים כי מדד נובמבר, שיתפרסם בחודש הבא, יהיה. אולם ההערכה במשרדים הכלכליים בירושלים היא שהמדדים הבאים, לאחר מדד נובמבר, גם כן יהיו. אם תתממשנה תחזיות נועזות אלה, לא יקבלו השכירים תוספת־יוקר בסביבות חמישה אחוזים. אם תחזיות אלה, לעומת זאת, יתבדו, לא יקבלו כמובן השכירים את תוספת היוקר, שאותה לא יקבלו אם התחזיות אכן תתממשנה.

הגרפולוגית של „דבר אחר":

כותב ה„זין" הוא חולה נפש יציב, המתקשה ליצור קשר עם הסביבה ושונא את אביו ואת אמו

איתמר בעלולו, האיש שנאשם כי צייר, אור ליום ו' „ז" גדול על היכל שלמה בירושלים, הוא בעל דעות קיצוניות, נוטה להתרגש, חשדן ובעל תסביכים אדיפאליים מוקצנים. הגראפולוגית חיה קורנר, שקנתה את פירסומה בעבר הלא־רחוק, כשמצאה לפי ה„ל" של היטלר כי לנ"ל היו נטיות קרימינאליות מודחקות, חקרה, על פי בקשת „דבר אחר", במשך שלוש יממות, את ה„ז" של בעלולו – ואלה הממצאים המנומקים שהעלתה:

הזווית הימנית החזקה של הקצה העליון של ה„ז" מראה באופן ברור שלאיש נטיות שמאלניות. (אם נשווה את זה, למשל, לנטייה של השפיץ של ה„ג" של גאולה כהן נוכל גם לקבוע עד כמה.) העיקול של ה„ז" או ה־LOOP בלשון הגראפולוגים, מצביעים על כך שהאיש

התייחס בחשדנות מהולה בתיעוב לאמו (סטודנטים שלמדו איתו בגן מאשרים כי אכן בעלולו לא סבל את אמו שעבדה כגראפולוגית ברחוב הירקון בת"א). זה שאין אפוסטרוף מעל ה„ז" (כמו בנייזינסקי, למשל) מלמד מעל לכל ספק שלבעלולו אין נטייה לבאלט קלאסי. מפתח קצה ה„ז" התחתון מראה כי האיש התקשה בתושב"ע. (הדבר מקבל אישור נוסף בספר איתמר בעלולו בפני שהיכרתיו, מאת ברכה יקרות, המורה שלימדה את בעלולו תושב"ע בעממי.) בעלולו עצמו, שכתב „דבר אחר" העביר לו את כתב־ידה של הגראפולוגית חיה קורנר, אמר לכתבנו שמבחינתו, הכל על ה„ז".

על מאה פשעי המערך ועל אחד לא אשיבנו

קיצפנו הגובר של המערך על החוברת שמפיץ הליכוד, שבה הוא מפרט את חטאיו, פשעיו וכיו"ב כשלונותיו של המערך, פשוט איננו ראוי לתגובה הולמת.

כי כל מי שיקרא בה – ייווכח שהחוברת מזכירה אחד לאחד את כל הראוי שייזכר ואת כל האסור שיישכח:

איך נעשה המערך אשם בכל הכשלונות הכלכליים שהביאונו עד הלום;

איך וכיצד היה זה המערך שדיכא את אחינו היקרים עולי ובני עדות המזרח טעוני הטיפוח ומשוללי הטיפול;

איך בזמן שלטון המערך נפלה אתונה, לא ירד גשם, ונגנבו מליוני דולארים על־ידי עשרות מנהלי בנקים;

ועוד ועוד ועוד, כשפשע נערם על פשע ומחדל מטפס על גבי מחדל.

– ורק מדבר אחד, שקרה בזמן שלטון המערך, מתעלמת החוברת באורח בולט:

החוברת שוכחת – וגם איננה מזכירה כלל – את העובדה הנחרצת שבזמן שלטון המערך תוקם הליכוד – ומן האירוע הנורא הזה לא תתאושש, כנראה, מדינתנו הצעירה והחרכה לעולמי־עולמים...

וכי יפה שעה אחת קודם!

העורך

ארבעת הבוגדים, חברי משלחת השמאל שנסעו לרומניה, יחוייבו להיכנס למיכללה ערבית ולהרוג ארבעה ערבים, כדי להוכיח את נאמנותם למדינה.

רייגן: המטרה היחידה במשלוחי הנשק לאיראן היא עיראק!

עורכים: יצחק בן־נר, תרזה איזנברג, אהרן שמי, שלמה ניצן.

עורך גראפי: סמרל

אורחים (לא נותנים, אבל מקבלים מתחת לשולחן): דני קרמן, יוני להב, יוסי שין, יוד פולני, אבו־אל־בנת הירושלמי, יוני ברשלום, עודד בר־מאיר (משבוע שעבר), תומר קרמן ואביב אלחסיד.

המערכת מברכת את יצחק שמיר במלאת לו 71 שנה. עלה וריד והצלח!

ארבע אתונות

פואמת־מחאה תנ"כית

/ יוני להב

אוי, אֵיזוֹ תּוּגָה!
נִגְמְרָה כָּל הָעוֹנָה.
עוֹנַת הַפְּלוּלוֹת
שֶׁל לוֹט וְאֵשֶׁת לוֹט
הַהֲפֵכָה עָלָה לְמֶלַח
שֻׁלְחָנוֹת.

מֶלַח שֻׁלְחָנוֹת
הוּא כָּל מַה שֶּׁנּוֹתַר,
הַקְּרוּאִים רָצוּ קָשׁוֹת!
מַלְצָרִים וּמַלְצָרוֹת
קָפְצוּ מֵהַחַלּוֹן
מֵרֹב בּוּשׁוֹת.

תִּזְמֹרֶת הָאֲתוֹנוֹת
אָרְזָה אֶת כְּלֵי הַזֶּמֶר
וְאַרְבַּע אֲתוֹנוֹת
שֶׁהֵבִיאוּ מִכְּתַב־עֵזֶר
נֵעֲרוּ נוֹגוֹת,
נוֹגוֹת.

אָלֶף בֵּית

אָלֶף

א: תגיד, שמעת מה שקיסר אומר?
ב: לא, מה?
א: קיסר אמר שאת „מגועי בית שמש" לא יסגרו, מפני ש„מגועי בית שמש" זה לא „אתא".
ב: נו, אז מה?
א: תראה, לדעתי זה לא סימן, גם המדינה זה לא „אתא" – אז זה מה שמבטיח לנו שלא יסגרו אותה?

בֵּית

א: תגיד, איך נכון לומר – „דניאלה וייס תעניק את פרס לווינגר לגאולה כהן, בטקס חגיגי שייערך באריאל, בחסותו של הרב כ"ך" – או שמא „דניאלה כך תעניק את פרס אריאל לגאולה לווינגר, בטקס חגיגי שייערך במעלה וייס"?
ב: איך שאתה רוצה.

[illegible]

קלנועית 2000 מתוצרת התעשייה הקיבוצית עוברת 40 קמ"מ בשעה; השרשרון עבר 40 קמ"מ בשלוש שנים; חשב ומצא בכמה זמן יעבור השרשרון אותו מרחק, ביושבנו על גבי קלנועית 2000?
ענה: האם הוא פתור בלא כלום?

[illegible]

קרא את הקטע הבא בעיון:

„במהלך סיור בראש העין הכריז ראש הממשלה יצחק שמיר: „אילו היתה לי השפעה על העתיד, אז בגלגול השני הייתי רוצה להיות תימני."

ענה על השאלות הבאות:

1. מתי ארץ מוצאם של תושבי ראש־העין?
2. מה יגיד ראש הממשלה כשיסייר בהרצליה־פיתוח?
3. מה יגיד ראש הממשלה כשיסייר בבית־זונות?

עדיין אין אני יכול להבין כליל את אשר קרה באיצטדיון וומבלי / [illegible]

עדיין נבצר ממני ליישב את הסתירה בין מעשיו הקודמים של מם, אשר הובילו אותו, כמו מאליהם, אל אותו מקום אדיר ההוד והתפארת, לבין אותו רגע ממש, שבו שאל את ששאל. וביחוד לא ברור לי אותו צליל של תמיהה, שעלה משאלתו זו, ומה היתה אל־נכון הסיבה לאותה תמיהה.

לא, לא. אינני חפץ לבוא ולומר כי מעשיו עד לאותה שאלה הצטיינו בהגיון רב. זאת ועוד – כל אדם מן הישוב היה, כמו שאומרים, מרים גבה או שתים לשימעם. אולם, יש להודות (ולמה אגיד דבר־שקר), כי מניעים היו שם למכביר ולא כאן המקום לפרטם. רק אציין, כי מעשי טרור לרוב וביחוד אותה פצצה זדונית שניתקה, כך, לפתע פתאום, את פתיל חייהם של שני סוחרים אנגלים, בני דת משה וישראל, הם־הם שהיו הקש ששבר את גוו הצנום של מם ולא נתנו לו מנוח, עת שהה בחדרו הצר, ברובע הייגייט שבלונדון. הם־הם שדחקו בו, בסופו של דבר, לרוץ אל גימל ידידו ולשטוח בפניו את בקשתו.

„שמע נא", הוא פתח ואמר לגימל הנבון, „יש לי הרבה מה לומר, הרבה מה להציע, אבל אנשים אינם מאמינים לי. הם מסרבים להקשיב לדברי. אני נמוך, אני מכוער ומקריח ואני גם לא צעיר. אולם מוטב כי תדע כבר עתה, כי את מיטבי מצפין אני בתוכי, עמוק פנימה. אפשר כי נמוך אני מלבר, אך גבוה אני מלגו. רוב־רובה של קומתי מקופל יחד עם קפלי מעיי וכרוך בין מליוני תאי מוחי. קרוב לוודאי כי נראה אני לך עלוב למדי – אבל, כאמור, רואה אתה עכשיו, אך את קצהו הלבן של הקרחון. אי־שם, בתוך נשמתי, טמון חלקו הגדול והעצום. אי־שם, בתוך הקליפה הלבנה של ביצת היונה הזעירה, נחבא דרקון נורא ואיום, ויום יבוא, והדרקון יבקע את קליפת הביצה וייצא לאור העולם ויראה קבל עם ועדה את כוחו העצום. אז לא יהיו עוד פצצות, לא יהיו עוד מכוניות־תופת, לא עוד יהודים אומללים, המובלים לטבח והעולם שותק. לא עוד! אבל השעה דוחקת והדרקון עדיין נם את שנתו".

ישב גימל על מיטתו הישנה והחורקת והקשיב לדבריו המבולבלים של מם הנרגש ואחרי שסיים הלה את דבריו, שאל אותו גימל, בקולו העבה, למה מכוונים דבריו ומדוע דווקא לו אומר הוא את שהוא אומר ומה בעצם הוא, מם, רוצה ממנו.

„לדאבוני הרב", אומר מם, „לדאבוני הרב, רוב־רובם של האנשים החיים במחיצתנו אינם מבחינים כלל ועיקר ביתרונותי הפנימיים ובתעצומות נפשי פנימה – ואילו אתה, ואילו אתה, גימל ידידי, אתה הרי בר־כוכבא אתה. כן, כן. אתה הרי בר־כוכבא של המאה העשרים, אם תרצה בכך ואם לא תרצה – ואולי, ואולי שמשון הגיבור אתה, בכבודו ובעצמו. גובה קומתך ויפי פניך ותלתלי ראשך השחורים, הגולשים גלים־גלים על מצחך הרם, אינם משאירים ספק בלב כל רואיך. מעריציך רבים הם מספור – ואף לא נעלמה מעיני הצלחתך הרבה בקרב המין היפה, כמו שאומרים, ובשטח ההוא־ההוא רכשת לך אוהדות לרוב ועוד ידך נטויה. אנשים אינם יכולים להתעלם מהופעתך רבת הרושם ואין אחד ביקום, אשר לא יסב פניו אחור בעוברך על פניו. מדוע, הרהרתי ביני לביני, מדוע שיילך כל זאת לטמיון, שכך סתם יתפזר לכל רוח? מדוע שלא ננצל זאת לטובתנו־אנו בפרט – ולטובת בני עמנו, אשר הושפלו־כה, בימים ההם ובזמן הזה."

ועתה התקרב מם עוד יותר אל גימל הענק ואת שתי כפות ידיו מצמיד הוא זו לזו בכוח, לפניו, ובקול רווי תחנונים הוא ממשיך ואומר: „אנא ממך, גימל ידידי הטוב, שכני ובן־עמי, אנא ממך: בוא ותהיה אתה הדרקון הנורא שלי. בוא ותהיה אתה קצהו העצום של הקרחון של נשמתי. תהיה אתה נציגו עלי־אדמות של רום קומתי החבויה. בוא, בוא איתי לרחוב אוכספורד הסואן פעם אחת ולא יותר – ואני, עבדך הנאמן, [illegible] שלך, אלך לפניך ושלט בידי ועליו כתובות יהיו אך שלוש מילים: „דיס איז־א־ג'ו" – לאמור, זהו יהודי; לאמור, זה, ההולך כאן אחרי – יהודי הוא. יהודי הוא לכל דבר, ולא אחר. ויראו כולם כי ישנם גם ישנם יהודים גבוהים, יהודים נפילים, חזקים ויפים, ושבר־כוכבא קם לתחייה והוא חי וקיים, ממש כאן, בתוככי לונדון הבירה והוא נכון להשיב מלחמה שערה. בוא, בוא, ידיד ושכן. אל־נא, אל־נא תהסס להגיד לי כן".

„לא", אומר גימל ובולע את שארית כריך הבקניק, התקוע בגרונו במהלך נאומו הנמלץ של מם, בכוונת לא להקיא ולא לבלוע.

„לא ולא. לא בא בחשבון", אומר הוא. „אין לי חשק וגם לא יותר מדי זמן שאבזבז אותו דווקא על הצגות מן הסוג הזול הזה. ואתה, לך ותמצא לך מוקיונים אחרים. אני מצידי מסתפק לעת־עתה בהצלחותי הרבות, כמאמר דבריך, אצל המין היפה. לי, ברוך־השם, יש דרקון גדול משלי והוא חי וקיים ותוסס ואת קרחוני הנסתר, שולף אני מעת־לעת, כל אימת שאחפוץ בכך. אין לי כלל במה להתבייש בו ואינני זקוק לננסים מכוערים שכמותך, שיתרוצצו לי בין רגלי ושלטים מטופשים בידיהם, כאמרגנים הללו הצצים בזמן האחרון, כפטריות לאחר הגשם, על כל תל ומתחת לכל עץ רענן. שלום ולא להתראות."

אין צורך לתאר את מפח נפשו של מם האומלל והמאוכזב, שלמחרת בבוקר החליט לקחת את העניינים לידיו. אם גימל עצמו איננו מבין, מפאת קוצר ראייתו האומללה, איזו אנרגיה רבת־מתח יכולים הם להפיק מן המפגן הזה ברחוב אוכספורד – הרי שהוא, מם, יפעל בכוחות־יו־הוא. רק על עצמו יסמוך מעתה, אולם לא ברחוב אוכספורד יסתפק הפעם. אל איצטדיון וומבלי יילך, אלה מהו? היישר־היישר אל קודש הקודשים של הכדורגל העולמי, לא פחות ולא יותר. שם ורק שם יתפוס ביריית־אבן אחת רבבות; רבבות אנשים, נשים וטף, שכן שם, במיקדש ענק זה, עמד להיפתח באותו יום המישחק הגורלי של העונה, „התותחנים" מול „התרנגולים". רק מישחק זה יקבע אל נכון מי יעמוד בראש הליגה הקשה בעולם ומי יהיה האלוף, מי יענוד על ראשו, אחרי תשעים דקות דראמאטיות, את זר עלי הדפנה. רק משחק זה יקבע אם הטכניקה הווירטואוזית תנצח את רוח הלחימה – או שמא אומץ הלב וההתלהבות, יגברו על הראציונאל, על התכססנות והערמומיות ועל השכל הקר. מאבק מסקרן לכל הדעות ואני, את דעתי מעדיף לשמור לעצמי, אף כי רבות יש לי לומר בעניין זה.

אולם אנא, בל ישכיח חס וחלילה, משחק זה, גורלי ככל שיהיה, את מם המסכן.

ובאמת, קשה היה שלא להבחין בו בקרב המוני האנשים, שהצטופפו ליד הקופות הרבות בתוך אולם הכניסה הענק. למרות הקור העז הוא הופיע מתוך ההמון ולגופו הצנום אך חולצה דקיקה בצבע כחול ובפתח הקצר של צווארונה שזור לו שרוך אדום, מתפתל בין החורים בדרך הזיגזג, כחזיזי הברק הזה. מתחת לחולצה ביצבצו מכנסי חאקי קצרים ושני שקיקי כיסיו בולטים להם על ירכיו הערומות והשעירות כמו שני עטיניה של פרה בלה וזקנה. את כפות רגליו סגרו שני פסי עור דקים ועל ראשו חבש כובע טמבל – אף הוא מצבע החאקי, שכיסה במקצת את שערותיו הדלילות.

הוא הלך אנה ואנה בגו זקוף ובראש מורם, נדחק בין המון הקהל הזורם ועיניו בוהקות באור יקרות. ואז, לפתע, ניגש הוא אל אחד מן העומדים בתוך התור הארוך, אין־קץ לו, והוא שואל באנגלית עילגת, כיצד מגיעים, בדרך הקצרה ביותר, לחדרי הנוחיות. והנה אותו איש עונה לו בעברית צחה, כאילו מובן הדבר מאליו ומסביר לו בסבלנות רבה, ללא שמץ של התרגשות, כמו נמצאים הם עתה ממש באמצע העיר תל־אביב, היכן הם אותם חדרי הנוחיות – ואף מוסיף בבת־צחוק ובנימה מבודחת קמעה: „אני רק מקווה שלא תשתין לי פה במכנסיים, כמו שעושים כמה וכמה מהגויים הללו העומדים כאן לידי. הבירה הזאת מנפחת להם את השלפוחית והורסת להם את הכבד".

אולם מם, שהתנדנד כל אותו זמן מרגל לרגל, לא שמע כבר את מילותיו האחרונות של האיש המבודח. עיניו פעורות והוא שואל בקול צווחה דק: „איך, לכל הרוחות והשדים, ידעת שאני ישראלי?"

גומר מם את שאלתו ואפילו אינו מחכה לתשובה, יען כי משם אץ־רץ הוא חיש־מהר, כל עוד נפשו בו, לעבר הכיוון שעליו הורה האיש מן התור – ועוד רגע־קט כבר נבלע הוא בתוך הנחשול הגואה של ההמון ולא נודע כי בא אל קירבו.

והנה ברור כשמש בצהרים, שאותו מם התמים, חפץ היה במאוד־מאוד כי כל אחר ואחר מקרב ההמון המצטופף באולם הענק, המצחין משתן ומבירה ומצמר לח, יבחין גם יבחין בפועל ממש שכאן, במקום הזה, צועד והולך ללא חשש ומורא, ישראלי גאה, אשר גאוותו איננה ניתנת לערעור; שזהו ישראלי ויהודי כאחד – ושלא יהיה לרגע ספק בדבר: שהרי לא בכדי לבש מם את התלבושת הזאת אשר אין כמוה לסמל ולדוגמא, על חולצתה הכחולה (העולה לאין ערוך על כל העריים שבעולם) ועל השרוך האדום ועל סנדלי העור אשר כמותם נעל גם נעל (והדבר הוכח) דוד מלך ישראל בכבודו ובעצמו ועל מכנסי החאקי הקצרצרים ועל כובע הטמבל. לא בכדי הקפיד הקפד־היטב על אורך שני עטיני כיסיו – שלא לדבר על כך ששעות על שעות טרח לפני המראה והדביק מתחת לאפו מין שפם עבות ועשוי חוטי פשתן צבוע, התואם, כך חשב בליבו, את חזותו הכללית.

מדוע, אם כן, שאל מם את ששאל? מדוע, אם כן, אחרי הטירחה הזאת, שטרח כה, התפלא מם המסכן על כי זוהתה לאומיותו? מי יודע?! אפשר כי לשמע השפה העברית, שנשמעה כך ללא הכנה מוקדמת בתוככי אצטדיון וומבלי, נתקף מם בבהלה גדולה, אשר בילבלה עליו את מוחו. ואולי שאל את ששאל בשל מצבו הפיסי הקשה, שכן אל נא נשכח, כי שלפוחית השתן שלו מלאה היתה עד תום והיא לא נתנה לו מנוח ואף לחצה על עצביו, שבלאו הכי מגורים היו עוד קודם לכן ואין אתה יכול לדעת כיצד אדם מגיב במצב בלתי נעים כזה.

אולם בואו ועזוב זאת. הבה לא נעסוק בפתרונות זולים, שכן את התשובה האמיתית במילא ובמילא לא נדע לעולם. מם כבר לא איתנו ואני תקווה כי נשמתו וכל הטוב שבתוכה, הגלוי והנסתר ואני מתכוון לדרקונים ולקרחונים ולכל שאר הדברים, יהיו צרורים יחד בצרור החיים ואני את הסיפור הזה שבכאן מקדיש לזכרו. זה המעט שאוכל לעשות למענו. שלום לאפרו.

נ.ב.: לאחר בדיקה קפדנית שעשה המחבר, במימון קרן שהוקמה במיוחד לצורך זה, הוברר מעל לכל ספק כי גימל, היפה מהייגייט שבלונדון, איננו יהודי כלל, לא מצד אימו ולבטח לא מצד אביו – כך שבסירובו, אשר אותו הביע משום־מה בגסות רבה כל־כך, לא הפסיד מם דבר, אף כי בסופו של חשבון גם לא הרוויח דבר. ושלום גם לכם.

איגוף מימין

הוועננו כמשל

עבודה נהדרת, העניין הזה עם ועננו. במבט יותר חודר, אפשר לדעת מי עמד מאחורי העניין – לפי התשובה לשאלה: מי זכה, מי הפסיד. כי, רבותי, במקרים האלה, זאת הבדיקה היחידה. אם אתה יודע מי זכה, אתה מבין למה הוא גרם לזה. אם אתה יודע מי הפסיד אתה מבין למה הוא התנגד.

[illegible]

להבריח דרך המכס איזה רדאר קטן, ושיטה סודית 1.60x0.80. הוא צורק: אם הוא היה מסוגל להבריח לחו"ל תמונות של הכור, בטח שיכול היה להכניס לארץ שטיחים!

צדקו! צדקו!

הסתכלו חוקרי המשטרה בסרטים שבהם מופיעים אנשי השמאל בבוקרשט, ואמרו: "שטויות". לא רוצים לתבוע אף אחד. אין סיפור.

זה לא חדש. המשטרה תמיד התנכלה לאנשי השמאל. בכל הזדמנות אפשרית, נתנה המשטרה פרסומת מירבית לימין – תראו איזה תגיגות הם עשו לאנשי המחתרת היהודית, לכהנא, לגוש אמונים. לעומת זה, לשמאל, שהולך ומתדלדל לנגד עינינו, לא פירגנה המשטרה. לא מעצרים, לא חיפושים, לא האזנות לטלפונים. כלום. אפילו הפגישה עם אנשי אש"ף לא הניבה שום פרי. ואי אפשר להגיד שאנשי השמאל לא השתדלו: הם חשמיצו איש את רעהו באמצעי התקשורת, התראיינו, התפצלו חזור והתפצל בצורה שהדהימה גם מדעני גרעין מנוסים – ושום דבר.

בשמם, תרשו לי לפנות למשטרה, ולזעוק בכאב: צדקו צדקו מעצר אחד קטן לא היה הורג אותכם, עצלנים! אנטישמים! נאצים!

יוסי שין

בספורט ובלבן

סנסאציה עולמית בספורט הלבן: גליקבלום ניצח את צ'ומבה צ'ומבי

– מאת כתבתנו הספורטיבית, אסתר שוסטרוטרוב –

הטניסאי הישראלי שחר גליקבלום ניצח בסיבוב הראשון את הטניסאי המלאגשי צ'ומבה־צ'ומבי, המדורג במקום ה־922 בעולם – ובכך העפיל הישראלי למקום ה־1026 בדירוג העולמי, שיפור של 4000 מקומות בדירוגו.

בסיבוב השני הודח גליקבלום עלידי הטניסאי האמריקאי בן השמונה ג'ו מקמהון, אולם ההישג ההיסטורי האדיר יישאר חרות על לבבות יהודי העולם לנצח־נצחים.

גלוי מדהים

מתברר שבכל התאונות שנגרמו ע"י הגורם האנושי אשמים הנהגים בלבד.

שיחת השבוע

שיחת השבוע עם: רב־ניצב אשר רושקטן, ראש מחלקת המסך הקטן במשטרת ישראל

בנושא: שידור אחד שווה 1000 שוטרים

ד.א.: האם התקוות והציפיות שתליתם בתכנית "בחיור שוטר", שבה, כוכה, ביקשתם את עזרת הקהל בפיענוח רצח ארלוזורוב נתמלאו במלואן?

א.ר.: מעל ומעבר. כידוע לכם ולכל בית ישראל, חיכינו 52 שנה כדי לתת שודות מסוריות לציבור הקהל להיזכר בפרטי הפרשה – והורבה, כמובן, הוכיח את עצמו.

ד.א.: מה היו, אם כן, התוצאות?

א.ר.: [illegible]

ד.א.: האם היו גם הישגים בתחום חשיפת הרצח גופא?

א.ר.: [illegible]

ד.א.: אם אנשים הודו ברצח, מדוע פסלתם אותם בסופו של דבר גם משוגע יכול לרצוח, לא?

א.ר.: [illegible]

ד.א.: לא פחדתם שהרצח יתגלה מיד התחלה, ואז לא תהיה ברירה ויצטרכו להקרין סרט עם ג'וליאן שוראף?

א.ר.: זה באמת מהווה בעייה סבוכה, אבל אנחנו במשטרה יודעים לנצל היטב את כל הזמן שעומד לרשותנו.

ד.א.: ולסיכום, רב־פקד רושקטן, מה היו ההישגים האמיתיים של המשדר "בחיור שוטר"?

א.ר.: ההישג האמיתי היה שציבור הקהל הרחב ראה ממש בעיניו איזו משטרה יש לו.

שמיניה אורנמטית

(תודה רבה לתמי הראל)

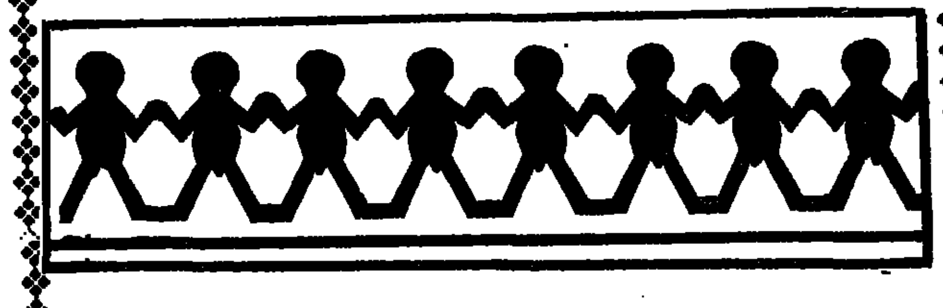

בעזירה מלונטר שבצפון קוזוסטן נולדה שמיניה סיאמית לאם עליה השלום. על המעונינים בגורים לאימוץ לפנות למוניטר אימונוביץ' דומציק. ד"ג צפון הוא צפון והוא טוב.

פוזיטיב

אהרן שמי

למה-ולמה לא

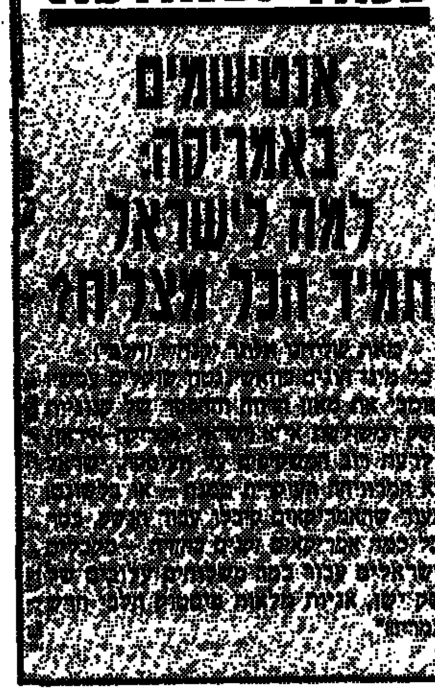

לימריק של ליר

הָיָה פַּעַם אִישׁ מַשְׁכִּינָה
שֶׁנָּגַע בְּצָרָה מְשֻׁנָּה.
לְשָׁרַף בְּתַפְּזָה
הוּא פָּרַץ בְּשִׁנָּה
עַל שֶׁלֹּא שֶׁעָמַר שֵׁנָה.

מכתבים אחרים

אמור לי מי אויביך – ואראה לך את שלי

"דבר אחר" יקר,

אני מוכרח לציין שאני מבולבל לגמרי. אני מרגיש כמו הגיבור של מארק טוויין שהתחתן עם בתו החורגת והפך לאבא של עצמו.

אני מבולבל לגמרי – ולצערי, הממשלה שלנו שתפקידה להנחות אותי ולהסביר לי מה קורה, מועלת בתפקידה. אולי אתם תוכלו לומר לי, אחרי שהתגלתה פרשת הקשרים עם איראן –

א. האם האיראנים עכשיו הם ידידי ובני־בריתי, שהרי סייעתי להם בנשק ובחלקי חילוף?

ב. האם גם החיזבאללה הם ידידי עכשיו? אז אם כן, למה הרגתי שני מחבלים שלהם בשבוע שעבר?

ג. מה צריך להיות יחסי, לאור האמור לעיל, לעיראקים, אויביה של איראן?

ד. האם הקשרים החדשים יכריחו אותי להתייחס באחוה לסוריה, ולשאיפתו של נשיאה אסאד להגיע לאיזון אסטראטגי איתי?

ה. האם תוכלו לפרסם רשימה מעודכנת של האויבים שעלי להתייחס אליהם כמו אל אויבים?

בכבוד רב,
ד. יחיד
רח' עם נבחר
מושב סגולה

על המפה

מפת מדינת ישראל מאותיות השם ועננו כפי שצוירה ע"י גרפולוג שהכיר את ועננו עוד מתקופת לימודיו באוני' בארשבע.

המשך מעמ' 1 • המשך מעמ' 1 • המשך מעמ' 1 • המשך מעמ' 1 • המשך מעמ' 1 • המשך מעמ' 1 • המשך מעמ' 1

תסיסה בקרב המשקאות הקלים עקב מותו של מולוטוב

טלמידי טיחון ממאתים לקרוה ספרים איבריים

– מעט קטמבו ליינניניזי ביטך, אננאל פ. בית – הנקרה, ציינו בדעגת דוברי משרד החינוך. "בקצב הזה עוד עשר לו יודע קרה חתוב במרינע הוזי" המשיכו וציינו.

"הופעה הוזתי משסיאה רע מאוד על הבנת

מרוקאים לא יגוייסו יותר לשב"כ

– מאת כתבנו שושו בן־לולו –

בחוגי השב"כ, שלא כמו בחוגים רחבים אחרים, מתייחסים להערותיה־הצעותיה של ח"כ גאולה כהן ברצינות רבה, וכבר ניתנו למגייסים של השב"כ הוראות־גיוס חדשות בהתאם.

אבל, מציינים אותם חוגים, השב"כ הרחיב במקצת את הצעותיה של הח"כה. לפי ההוראות החדשות אסור יהיה לגייס לשב"כ, רטרואקטיבית מלפני חודשיים, לא רק שמאלנים, כפי שתבעה ח"כ כהן אלא גם מרוקאים. כן אסור יהיה לגייס לשורות השב"כ כאלה שגרים בבאר־שבע, כאלה שגילם 32, שלא לדבר על כך שאסור לגעת כלל בטכנאי גרעין – ויש לבדוק כשבע עיניים כאלה ששהו באוסטרליה.

השב"כ, מרגישים חוגיו, יותר מדי יקר לנו מכדי שלא נתייחס ברצינות להצעות שמקורן בדאגה אמיתית לגורל המדינה ולבטחונה.

משאל בעקבות משאל

80 אחוז מהנשאלים שאמרו שהיו רוצים את גאולה כהן כבתור אשה, היו רוצים את דניאלה ויס כבתור בעל.

פעם, פרסי אחד...

פינת הפרשנות היומית של "דבר אחר"

פרשננו המיוחד מסביר את פרשת הנשק לאיראן: הכל מתוכנן, אין מה לדאוג!

– מאת הפרשן לעניינים איראניים, סימון פרס –

[illegible]

ה"סאנדיי טיימס" חושף בגליונו האחרון: גם עיראק מכרה נשק לאיראן

– מאת כתבנו בסאנדיי, מיכאל או מה –

[illegible]

אלף בית

א: תגיד, למה לאיש הזה יש פאה בראש?
ב: כי זה לא כוזן שלו קרחת.

בכפוף לחוק ההזדמנויות השוות תשמ"א־1981

דרושים/ות
גברים/ות
לתרומת־זרע

נא לפנות במקום.

תוכנית בריאות לסטודנט

טיפול רפואי מקיף במחיר מיוחד.

14.5 שקל לחודש בלבד!

ללא הגבלת גיל

- התוכנית מותאמת לסטודנטים בכל המוסדות להשכלה גבוהה.
- אם היית חבר בקופ"ח אחרת, התקבל ללא המתנה עם זכויות מלאות.
- אם הורייך חברים בקופ"ח הכללית, שוחרר מהצורך להחזיר מצהלי ההתחלת ללמוד.

חוך מבוטח ללא המתנה ובמלוא הזכויות.

לא יותר מאשר

קופת חולים

ההסתדרות הכללית של העובדים בא"י

פרטים בלשכות המס ברחבי הארץ.

שרון לא יפגוש את ואלדהיים

– למרות שוואלדהיים שקרן!

קרית אונו ממשיכה להפגיז הביסה את בית"ר באר שבע 0:3

במשחקי השלמה של המחזור הו6 • במחוז הצפוני הופתעה מכבי חדרה בטירה – 2:0

מאת שמואל טל

מוליכת המחוז הדרומי בליגה א', הפועל קרית־אונו שהבקיעה בשבת רביעית, המשיכה אתמול בשורשרת נצחונותיה, כשגברה על בית"ר באר־שבע בשיעור 0:3, במסגרת משחקי ההשלמה, שנדחו לפני 10 ימים בגלל מזג האויר.

קרית־אונו שמרה על מקומה בפיסגה והיא מקדימה בנקודה את הפועל בית־שמש, שניצחה את הפועל אזור (2:3) והפועל בת־ים שגברה על הפועל יהוד (0:1).

במחוז הצפוני ספגה מכבי חדרה הפסד צורב, (2:0) מהפועל טירה, שמנע ממנה לחזור לפיסגה. יתרה מכך, בעקבות ההפסדה נסוגו החדרתים למקום השלישי, תוך החלפת מקומות עם בית"ר חיפה, שלא שיחקה אתמול.

דרום

• בקרית־אונו: הפועל קרית־אונו – בית"ר באר־שבע 0:3. גיא סאבג הוליך את המוליכה הדרומית לנצחון מחוץ בהבקיעו שלושער נאה בדקות 26, 54 ו־63. שפט ימפולר, 200 צופים.

• באזור: הפועל בית־שמש – הפועל אזור 2:3. שער של אבוטבול בדקת הסיום העניק לאורחים נצחון חשוב. חבר מור הבקיע צמד (40, 67) מול שערים של אוחאל (41) ואייזנברג (58) המקומיים. שפט קורן, 100 צופים.

• בחולון: הפועל בת־ים – הפועל יהוד 0:1. ברגיני הריץ את גורל המשחק 15 דקות לפני סיומו. שפט יעקב לוי, 200 צופים.

• בראשל"צ: הפועל רמת־השרון – לזרום חולון 1:1. יתרונם המוקדם של החולונים שהבקיעו מרגלי יחזקאל דעבול (25) נמחק כחלוף רבע שעה ע"י רוני לוי. שפט צימרמן, 100 צופים.

• בקרית־מלאכי: הפועל קרית מלאכי – מכבי קרית־גת 0:0. המקומיים עצרו את מרוצת אורחיהם בתום משחק חלש ודל ברמתו. שפט שמש, 1000 צופים.

• ברמלה: הפועל רמלה – הפועל ראשל"צ 0:0. ראשל"צ נתקעה בבוץ של רמלה והילצה רק נקודה. שפט גבי פריץ 300 צופים.

צפון

• בטירה: הפועל טירה – מכבי חדרה 0:2. חדרה הופתעה בטירה כשספגה צמד בתוך 10 דקות מרגלי רצבי (44) ועיראקי (54). אילון האורח החטיא „מבדל" ארבע דקות מהסיום. שפט בני כהן, 2000 צופים.

• בטמרה: מכבי טמרה – מכבי עפולה 2:2. משחק שקול ורב אירועים בו הבקיעו יצחק כהן (3) ושמעון אלבז (55) האורחים וראוף עמאם (10) ועומי נאסר (62) למקומיים. שפט גלעדי, 700 צופים.

• באור עקיבא: מכבי אור־עקיבא – הפועל קרית־שמונה 2:2. משחק שקול עם יתרון קל לאורחים שלזכותם הבקיעו סלמה (10) ומקן (62). המקומיים שלומי (15) ואלגלי (70) הישוו פעמיים. שפט אילון, 500 צופים.

מחוז הדרום

1.	קרית־אונו	8	3–13	13
2.	בית־שמש	8	7–12	12
3.	בת־ים	8	3–8	12
4.	קרית־גת	8	4–7	11
5.	ראשון־לציון	8	6–16	10
6.	אשקלון	8	6–5	9
7.	הפועל אזור	8	8–10	8
8.	הפועל רמלה	8	7–7	8
9.	קרית־מלאכי	8	8–2	7
10.	אור־יהודה	8	5–2	5
11.	רמת־השרון	8	11–5	5
12.	בית"ר ב"ש	8	14–5	5
13.	לזרום חולון	8	14–7	4
14.	הפועל יהוד	8	12–7	3

מחוז הצפון

1.	הפועל רעננה	8	5–7	11
2.	בית"ר חיפה	8	6–12	10
3.	מכבי חדרה	8	6–11	10
4.	אור־נצרת	8	4–7	9
5.	בני־סכנין	8	9–11	9
6.	הפועל טירה	8	7–9	9
7.	קרית־שמונה	8	5–7	9
8.	מכבי טמרה	8	6–7	9
9.	טירת־הכרמל	8	11–13	6
10.	מכבי עפולה	8	10–7	6
11.	אור־עקיבא	8	9–5	6
12.	הפועל טייבה	8	15–8	6
13.	קרית־אתא	8	11–6	5
14.	עליה כפ"ס	8	12–6	5

פאביאן, שוער מכבי [illegible] מול [illegible]

המסוגלת בית"ר י־ם להיות אלופה?

מאת ניסן פרידמן

אחרי שמונה מחזורי ליגה צועדת בית"ר ירושלים במקום הראשון, כשבאמתחתה 18 נקודות ו־21 שערי זכות, ללא שום הפסד.

סביב הצלחתה של בית"ר ירושלים, שוב חוזרת השאלה הקבועה, האם השחקנים בנויים גם לאליפות?

שאלה זו הפנתי למספר מאמנים ושחקנים, שקבוצותיהם שיחקו העונה נגד בית"ר ירושלים.

• יצחק שניאור, מאמן בני יהודה: ראיתי אותם במחזור הראשון. לדעתי, כאשר אורי מלמיליאן ואלי אוחנה בכושר טוב וכל הקבוצה סביבם מתפקדת כהלכה, זוהי קבוצת צמרת לכל דבר. בהקשר לאליפות, מוקדם עדיין לדבר. לא ייתכן שכל שבועיים יכתירו כאן אלופה חדשה. בכל אופן נראה לי, שאותה רביעיה שהיתה בצמרת בשנה שעברה, תרדוף גם השנה לאליפות.

• ישראל דניאל, „קפטן" מכבי־יפו: חוץ מהמול, אני לא רואה שום שינוי מהשנה שעברה. נגדינו הם ניצחו 0:3, אבל גם אנו יכולנו לנצח, אילו ניצלנו את ההזדמנויות שלנו בתחילה. אורי מלמיליאן משחק כמו בשנים שעברו. הוא „בורג" [illegible], אך היא עצמה לא השתנתה.

• צבי רוזן, מאמן הפועל לוד: עם „קבלות" אי־אפשר להתווכח, אך איני חושב שמבחינה איכותית הם יותר טובים. שתכם של שירזי הולדה, שני שחקנים בולטים, יביאו תנופה עוד יותר גדולה. זה לא מקרי שהם מובילים והבקיעו כל כך הרבה שערים. זו יכולה להיות השנה שלהם.

• מאיר יחזקאל, קשר בית"ר ת"א: השנה הם נראים לי יותר בשלים. השחקנים רכשו נסיון ויש מלחמה בריאה על המקום וההרכב. הם מסוגלים לקחת אליפות בהפרש של כמה נקודות. הם עומדים טוב על המגרש והקהל שלהם בסירתוף במקביל, שאר קבוצות הצמרת לא בכושר עדיין.

• אברהם עוברית, קשר שמשון ת"א: מבחינת תצוגת כדורגל כבר ראינו אותם בעונות יותר טובות. הקבוצות היריבות שלהם ירדו. שיחקנו נגד מכבי חיפה והשנה הם צל של עצמם וכך גם הפועל ת"א. ברור שבית"ר מנצלת עובדות אלה. יש לה מזל גבוה ובגלל הסגל הרחב, יכולה הקבוצה רק להשתפר ומסוגלת לקחת אליפות.

נאה ונורטילובה – הזינוק והנחיתה

על הקרקע. שני טניסאים מצליחים השבוע בפעולה. מימין יאניק נאה שניצח בלונדון ומשמאל מרטינה נוורטילובה שניצחה בשיקגו.

מנסדורף שוב ניצח את סטיין

אלוף ישראל בטניס, עמוס מנסדורף ניצח שוב את הדרום אפריקאי כריסטו סטיין, הפעם בסיבוב הראשון בטורניר ביוהנסבורג 6:7, 1:6.

סטיין היה מדורג הפעם שמיני. בפעם הקודמת ניצח מנסדורף את סטיין בטורניר „הפרס הגדול" ברמת השרון, שהוזה אשתקד.

גם המדורג מספר 7, האמריקאי ג'ימי אריאס, הפסיד לגרמני מיכאל ווסטפהאל 6:7, 6:3, 6:3, במשחק שארך 140 דקות.

נאה – השביעי שהעפיל ל„מאסטרס"

הצרפתי יאניק נאה היה לטניסאי השביעי שהעפיל ל„גראנד מאסטרס" בניו יורק. התחרויות יחלו ב־3 בדצמבר.

הזכייה באולם „וומבלי", בנצחון בגמר על השוודי יונאס סוונסון, הקפיצה את הצרפתי המולאטי למקום החמישי בדירוג עם 2055 נקודות, אחרי איוואן לנדל (4801), בוריס בקר (3335), שטפן אדברג (2757) ויהואקים ניסטרום (2097). מאטס וילאנדר משוודיה (1957) והנרי לקונט (1882) כבר הבטיחו השתתפותם ב„מאסטרס".

על הכרטיס השמיני והאחרון להופעה ב„מאסטרס", ייאבקו אנדרס גומז מאקוודור (1686) וג'ימי קונורס מארה"ב (1632). הצ'כי מילוסלאב מצ'יר המדורג עשירי עם 1546 נקודות איבד את ההזדמנות.

נאוראטילובה מתקרבת למליון דולר

הטניסאית מספר 1 בתבל מרטינה נאוראטילובה, הרוויחה עד כה השנה מיליון ו־447,184 דולרים ומקדימה בהרבה את השניה בטבלת המרוויחות, כריס אוורט־לויד – 833,755, הלנה סוקובה מצ'כיה (557,462), שטפי גראף מגרמניה (540,868), פאם שריוור מארה"ב והנה מנדליקובה מצ'כיה.

מרילי הערב בביה"ד המשמעתי

מאת אשר גולדשלגר

ציון מרילי, מגינה הבינ"ל של מכבי חיפה, יועמד הערב בפני ביה"ד המשמעתי של ההתאחדות לכדורגל. הוא יואשם בפגיעה בשחקן ידיב, במשחק קבוצתו עם מכבי יפו, במהלכו הורחק מהמגרש.

קבוצות בני יהודה והפועל כפר־סבא יועמדו בפני ביה"ד המשמעתי בגין זריקת חזיז לשדה המגרש, במהלך המשחק ביניהן בשבת האחרונה. גם קבוצות הפועל לוד וביתר ירושלים יואשמו בעבירה דומה של זריקת רימון עשן על־ידי אוהדים לשדה המגרש.

ותיק המרכזי של הערב יעסוק בדו"ח השופט שריד, שניהל את המשחק בין מכבי יבנה לבין מכבי נתניה. שריד מאשים את יבנה ביצירת אוירת טרור כלפיו במהלך המשחק האחרון.

שלושה שחקנים שהורחקו במהלך המשחק, דוד בארון, מאיר בן־שמעון ושלום תקווה, יועמדו אף הם לדין משמעתי.

כהנא לצידו של שרף באימון נב' הכדורסל

מאת משה כהן

לאחר סחבת ממושכת בחרה אמש הוועדה המקצועית של איגוד הכדורסל את צבי שרף ורני כהנא לשמש כמאמני הנבחרת הלאומית בכדורסל.

על המשך העסקתו של שרף לא היו חילוקי דעות, בעקבות הצלחת הנבחרת בתקופתו. התנגדותו של שרף להמשיך לעבוד יחד עם משה ויינקרנץ, יצרה מבוכה רבה בקרב ראשי איגוד הכדורסל. תחילה ניסו לתווך בין שני המאמנים, אך עד מהרה הסתבר לכולם, כי יש צורך למנות עוזר אחר לשרף.

המועמדים העיקריים הו רני כהנא ומולי קצורין. פיסוריו של כהנא מאימון הפועל חיפה הביאו לבחירתו, כיוון שבמהלך העונה הוא יוכל לצאת עם הנבחרת לשני טורנירים בחו"ל. מטורנירים אלה יעדר צבי שרף.

• הנהלת האיגוד הכדורסל החליטה לרשום החל מהעונה הבאה ארבע קבוצות למשחקי גביע קוראץ'. הדבר יגרום העונה לעריכת משחקי גמר־סל על המקומות 5־8. גם תקציב איגוד הכדורסל אושר אמש לאחר דיונים ממושכים.

קייב הובסה במגרשה

האלופה הסובייטית, דינאמו קייב, הובסה במגרשה במחזור ה־29 בליגה על ידי זלגירים וילנה 3:0.

טורפדו מוסקבה גברה על זרקוב 0:1. בראש צועדת דינאמו מוסקבה עם 36 נקודות מ־27 משחקים ומקדימה בנקודה את ספארטאק מוסקבה עם 29 משחקים.

נאסיונל – פניארול 0:0

המיפגש בין הגדולות בליגה האורוגוואית האלופה פניארול ונאסיונל, נסתיים בתיקו אפס. לנאסיונל, בראש הטבלה, יתרון של שלוש נקודות על פניארול.

ארה"ב – יפאן 2:3

נבחרת הכדורעף של ארה"ב זכתה בטורניר שמונה המדינות באוסאקה. היא ניצחה במשחק האחרון את יפאן 2:3 וברה"מ הכניעה את בראזיל 0:3 ותפסה את המקום השני.

הארזים תארח הערב הפועל פ"ת במוקד הכדוריד

המשחק המרכזי, במסגרת המחזור השביעי בליגה הלאומית בכדוריד, ייערך הערב באולם האוניברסיטה בת"א בין קבוצות מכבי ארזים ר"ג והפועל פ"ת.

יתר המשחקים, שיפתחו ב־8.30 בערב, ייערכו בין הקבוצות הבאות: מכבי פ"ת – מכבי רחובות/ביהוד: הפועל רחובות – הפועל ראשל"צ: הפועל נוה־ים – מכבי יבנה/ברמת־הכובש: מכבי ראשל"צ – אליצור/הרצליה.

המשחק השישי בין הקבוצות אס"א ת"א והפועל ר"ג, נדחה ל־30 בחודש, בגלל השתתפותם של הרמת־גנים במקום המשלין בגביע אירופה.

הזדמנות אחרונה לצרפת להשאר בגביע אירופה לאומות

מאת שמואל טל

הזדמנות אחרונה לשמור את מאהה לקראת המשך מאבקה על כרטיס בבית לטורניר גמר אליפות אירופה, תנתן היום לאלופת הכבשת, נבחרת צרפת, כשתתארח בלייפציג אצל נבחרת מזרח גרמניה. שני משחקים מעניינים נוספים במסגרת זו יהיו בבריסל ובאמסטרדם.

לאחר התיקו (0:0) המאכזב באיסלנד וההפסד הביתי הצורב נגד הרוסים (2:0), חייבת צרפת (בבית 3) לזכות בנצחון כדי להשאר בתמונה. אולם במחנה הצרפתי תלויים תקוות קלושות במשחק ונראה, כי המאמן הנרי מישל כבר מכין נבחרת לגביע העולמי 1990.

הגדרם ל לואיס פרננדז הפצוע, ואלאן ז'ירס, שפרש מהנבחרת, הותיר רק את טיגאנה ופלטיני, המנוסים, בחוליית הקישור. את מקומם של הנעדרים ימלאו להרדו ופוליאן שיצטרכו להכנס לנעליהם של השניים שהשלימו בעבר חוליית קישור מעולה.

מזרח־גרמניה, בעמדה טובה כשבכאזנה שלוש נקודות משני משחקים. מצב רוחה השתפר אתמול, כשהתברר, כי חלוצה אנדראס תום החלים ויופיע בהרכב. עימו מצפה המאמן ברנד סטאנ' לשחזר את הנצחון על הצרפתים מספטמבר אשתקד 0:2.

בבריסל תארח נבחרת בלגיה את נבחרת בולגריה, במסגרת בית 7. המאמן הבלגי הוותיק, גי תיס, שזכה במאבק נגד באיירן מינכן ויוכל להציג הערב את השוער ז'אן מארי פאף בין הקורות. תולה תקווה רבות במשחק זה, למרות שמהרכבו יעדר החלוץ ארוויך ואנדרברג, הסובל מפציעה.

גם החלפתו של חלוץ סוטנהאם, ניקו קלאסן, מדאיגה את תיס, למרות זאת ימשיך להציבו בחולית החוד, לצידו של פיליפ דסמט, המשחק במדי ליל הצרפתית.

הבולגרים, שאיכזבו במקסיקו, יציבו בבריסל מערך הגנתי כדי לחלץ לפחות נקודה ולבלגים לא יהיו כבראה חיים קלים מול הגנה זו, כמו שהיו להם נגד לוקסמבורג, שנוצחה 6:0.

משחק מפתח, בבית 5, יהיה הערב באמסטרדם. הולנד, המתאוששת, תארח את נבחרת פולין, במאבק בין שתי המועמדות לזכות בראשות הבית.

להרכב הפולני חוזר הוותיק זבגינייב בונייאק, לאחר שמאמנו לאוארק החליט להחזיר בו מהחלטתו, שלא לשתף „זרים" שאינם יכולים להתאמן עם הנבחרת.

כך ישותף גם רומאן ווייצ'יצו, המשחק במדי הומבורג המערב־גרמנית.

הולנד, שגברה במשחקה היחיד עד כה בבודפשט על הונגריה (0:1), תתבסס על חולית חוד איתנה, בה יככבו מלך שערי אירופה, מרקו ואן־באסטן המצויין, רוד חוליט וסימון טהאמטה.

מחוליה זו יעדר וים קיפס, הפצוע, שאת חסרונו יחוש בוודאי ואן־באסטן היטב.

הפולנים ישחקו במערך הגנתי (2–4–4) כדי למנוע הפסד שיגרע מסיכוייהם להגיע בעוד שנתיים לגרמניה.

על הגובה. מאמץ ניכר משקיעים שני כדורסלני מכללות אמריקאים במשחק ליגה

בגלל תנאי המגרש בוטל משחק אימון לאומית – עתודה

מאת אשר גולדשלגר

משחק האימון בין הנבחרת הלאומית לנבחרת העתודה, שנועד להתקיים אתמול אחה"צ באיצטדיון רמת־גן, בוטל בשל תנאי המגרש.

לאחר ששחקני הנבחרות הלאומית והעתודה הגיעו לאיצטדיון רמת־גן בשעה היעודה, בדק המאמן הלאומי מיזרחי, יחד עם המנהל בנדורי, את משטח הדשא והוא היה כלו ספוג מים. כדור, שניסה המאמן להקפיץ, שקע בשלוליות.

במקום המשחק, קיים המאמן הלאומי שיחה עם שחקני שתי הנבחרות. השיחה עסקה בהתנהגות השחקנים במשחקי הליגה. המאמן מיזרחי הדגיש בפני הנוכחים, כי אינו שבע רצון מכך שחלק מהשחקנים עסוק במהלך המשחק בויכוחים מיותרים עם השופטים, סופגים כרטיסים צהובים מיותרים ובמקום לתת למשחק לרוץ, מנהלים ויכוחים פנימיים.

המנהל בנדורי אמר אמש כי, יצא בשעה 11 בבוקר לבדוק את המשטח ברמת־גן והוא היה כשיר לחלוטין, אולם בשל הגשמים שירדו לאחר מכן הוא הפך בוצי.

קשר מכבי חיפה, דניאל בריאלובסקי, לא הגיע לאיצטדיון רמת־גן. חבר לקבוצה, ציון מרילי, אמר לבנדורי, כי יעקב מעיין, מנהל מכבי חיפה, יסביר את פשר העדרו. גם ארז לולו, מנבחרת העתודה, לא הגיע. לולו שוכב חולה בביתו וקיבל אישור על כך.

חלק גדול משחקני הנבחרות קיימו אתמול אימוני בוקר בקבוצותיהם. רק שחקני בית"ר ירושלים, שיצאו לתל־אביב, לא עשו כן. בשל ביטול המשחק של הנבחרות נהנו אפוא הבית"רים מלמיליאן אוחנה והולאי מיום חופשי.

גם אימון נבחרת הנוער, שנועד להתקיים באיצטדיון רמת־גן בוטל. הנוער יצא להתאמן בפארק שליד האיצטדיון.

בן ממס עלול להעדר מפעילות עד סוף העונה

מאת ניסן פרידמן

כוכב הפועל לוד, ישראל בן ממס, עלול להעדר ממגרשי הכדורגל עד סוף העונה.

בגבו של בן ממס אובחנה פגיעה קשה והוא עלול לעבור ניתוח דיסקוס.

גם מגן הקבוצה אורי בגודיס סובל מפציעה קשה בברכו ובימים הקרובים יוחליטו אם גם הוא יצטרך לעבור ניתוח.

הועדה המקומית לתכנון ובניה תל־אביב־יפו
חוק התכנון והבניה תשכ"ה–1965
מודעה בהתאם לסעיף 149

הרינו מודיעים כי לועדה המקומית לתכנון ובניה תל־אביב־יפו הוגשו בקשות לעסקים המפורטים להלן לתת להם אשור לשמוש חורג.
כל מי שיש לו התנגדות להוצאת ההיתר הנ"ל במקום הזה רשאי להגיש לועדה המקומית לתכנון ובניה תל־אביב־יפו שד' בן גוריון 68 את התנגדויות ולציין את כתובתו המדוייקת.
התנגדויות תתקבלנה במשך 15 יום מתאריך רשום הודעה זו והתבאנה לדיון בפני הועדה הנ"ל.

1. כספות מתחתו	תיקון מכשירי וידאו וטלויזיה	בזל 79
2. כליף יחזקאל	אולם שמחות והשכרת מוסיקה ודיסקודים	בן יהודה 1
3. גודרון מני	מכון עיסוי והאפנה	שד' בן גוריון 25
4. פלד יונה	אולם שמחות, השכרת מוסיקה ודיסקודים והגשת משקאות משכרים	בן אביגדור 4
5. עטרי סוכול	תיקון מכשירי חשמל	אבן גבירול 112
6. רייזמן שמואל	מעבדת שיניים	חובבי ציון 41
7. תביב ציון – תניא / בית הסנה בע"מ	רחיצת מכוניות	יבנה 42
8. אדיני אלי	ייצור דברי הלבשה	מונטיפיורי 7
9. נוין נוביק	ייצור דברי הלבשה	גרונברג 48
10. לוקאן מוצרי מתכת	מכ' כלי נשק ותחמושת, תיקון וייצור כלי ירייה	עשר טחנות 10
11. שרם רונן	מזנון ומשקאות משכרים	יחיא קפאח 27
12. ציון ישראל	תיקון מכשירי חשמל	רבי עקיבא 11
13. זרמוב – תורג'מן	קבלת דברים לנהוץ	בית יוסף 25
14. כהן צביה ומרדכי	מכ' מצרכי מזון ותמרי ניקוי	חבשוש 28
15. סריקוב בוריס	תיקון ומכירת שעונים	דיזנגוף סנטר חנות 605
16. משפחת שטיינברג	מכירת תמרוקים	כפר גלעדי 28
17. ברנס אילן	מוסך לתיקון תקרים	אברבנאל 1
18. קסטרו אהרון קסם – מוזל בע"מ	ייצור דברי הלבשה	שד' בן צבי 35
19. גורליה אליקים	מתפרה	רענן 7
20. משפחת שחוקה	ייצור דברי הלבשה	הרצל 16
21. בכר אירוני	ייצור תמרוקים	ליונסקי 52
22. סלומי סולטן	ליטוש יהלומים	הגר"א 41
23. ירושלמי אתקר אלקטרו צילום בע"מ	מכ' מצלמות ומכשירי אלקטרוניקה	לבונטין 24
24. שמידט ישראל	מעבדת שיניים	אלנבי 79
25. קרסקין אברהם	הוספת חומרי בנין וכלי עבודה של שרברבות	המלך ג'ורג' 15
26. כהן ישראל	מזנון	רבי עקיבא 22
27. אלתרת יהודה	מתפרה וקבלת דברים לנהוץ	הכובשים 31

י. כממי, סגן ראש העיריה
יו"ר הועדה המקומית לתכנון ובניה תל־אביב־יפו

מדינת ישראל
חוק התכנון והבניה תשכ"ה – 1965
מרחב תכנון מקומי קציר
הודעה בדבר הפקדת שינוי תכנית מפורטת

נמסרת בזה הודעה, בהתאם לסעיף 89 לחוק התכנון והבניה, תשכ"ה – 1965, כי במשרדי הועדה המחוזית לתכנון ולבניה, מחוז הצפון ובמשרדי הועדה המקומית לתכנון ולבניה קציר שבמועצה המקומית קציר, מופקד שינוי תכנית מפורטת הנקרא תכנית מפורטת מס' 5628 שינוי לתכנית מפורטת מס' ל/א/120/302 – מרכז מסחרי, קציר ביחד עם תשריט המצורף אליו.
אלה הם השטחים הכלולים בתכנית:
כמסומן בקו כחול בתשריט.
עיקרי מטרת שינוי התכנית:
א) שני יעודים של אזורים שונים.
ב) קביעת הוראות בניה לאזורים שונים תנאים למתן היתר בניה.
כל המעוניין בשינוי התכנית רשאי לעיין בו ללא תשלום בימים ובשעות שהמשרדים האמורים פתוחים לקהל.
כל המעוניין בשינוי התכנית רשאי לעיין בו ללא תשלום בימים ובשעות שהמשרדים האמורים פתוחים לקהל.
כל המעוניין בקרקע, בבנין או בכל פרט תכנוני אחר הרואה את עצמו נפגע על ידי שינוי התכנית וכן מהנדס הועדה המקומית שמרחב התכנון שלה כלול בתחום התכנית או גובל אותו רשאי תוך חודשיים מיום פרסומה של הודעה זו ברשומות, להגיש התנגדות לשינוי התכנית במשרדי הועדה המקומית האמורה.

עמרם קלעג'י
יו"ר הועדה המחוזית
לתכנון ולבניה
מחוז הצפון

תאריך י"א בחשון התשמ"ז
13.11.1986

הלוח הכללי

וילות ובתים • דירות למכירה • דירות להשכרה • עסקים • הצעות עבודה • מכוניות • הכרזות • תנורי חימום • פוליש וניקיון • וידאו טייפ • מקררים • ריפוי והרזיה • רוצים לקנות • רהיטים • טלוויזיות • מכירות • שוק המציאות • ציפוי אמבטיות

לחברה קבלנית לבניין
דרושים
טפסנים + עוזרים
העבודה בבסיס צבאי באזור הרצליה
טלפונים: 03-911278 ,03-906205

לסופר־פארם נוה־אמירים
דרושים
1. קופאית
2. עובדת למחלקת קוסמטיקה
נא לפנות לאבי
טל' 052-552890

הועדה מקומית לתיכנון ולבנייה אפקי הירקון
רח' שבזי ראש העין טל. 03-9360087
דרוש
מפקח/ת על הבנייה
עבודה זמנית בנוה מקומית לתיכנון ולבנייה.
גמיה אלון
יו"ר הועדה

דרוש
מנהח"ש
עם נסיון של 5 שנים לפחות
לניהול חשבונות
של שתי חברות
04-663489 04-662180
לפנות לאהובה

هكذا من الأصل

אין הצגות ארוכות

תיאטרון

מאת חוה נובק

התיאטרון העירוני ב"ש: "מקהלת אי ההסכמה" מאת אלן אייקבורן; תרגום עדה ברנתום; בימוי פאטריק מאקר; תפאורה דאגלס היפ; תלבושות יוסי בראורי; תאורה נתן פנטורין; כוריאוגרפיה רות מוטס; מוסיקה שוש רייזמן

השבוע נוכחתי באמיתות הטענה הגורסת שאין הצגות ארוכות או הצגות קצרות, יש רק הצגות טובות והצגות גרועות. ל"מקהלת אי ההסכמה" בתיאטרון באר־שבע נסעתי ללא ציפיות מרובות. ראשית, מכיון שמישהו אמר לי שראה את ההצגה בלונדון ושהיא משעממת; שנית, מכיון שלא פינקו אותנו בזמן האחרון בקומדיות מיובאות באיכות ראויה לציון. אך כאן ציפתה לי הפתעה: מהרגע הראשון נסחפתי בהילולה העליזה של חברי להקת החובבים, גיבורי מחזהו של אלן אייקבורן, המעלים את תמונת הסיום של מחזהו המפורסם של ג'ון גיי "אופרת הקבצנים". למרות השימוש שעשה כאן אייקבורן, בטכניקה הלא חדשה של תיאטרון־בתוך־תיאטרון, הוא מצליח לעשות זאת בצורה רעננה ומשחק עם המחזה הבסיסי כדי ליצור מצבים הופכים, כשפעילות החובבים המעלים אופרה בעיר פרובינציאלית אנגלית נידחת, מתערבבת בצורה מתוחכמת עם עלילת המחזה שהם מעלים.

ללהקת החובבים מגיע מועמד חדש למבחן, בחור ביישן ומתוסבך, הרוכש את ליבו של הבמאי, כשהוא שר את ההימנון הוולשי. הבמאי מתמלא גאווה לאומית וולשית סוחפת, מצטרף לשירה (סצנה מצחיקה עד דמעות) ומקבל את המועמד ללהקה. חבר הלהקה החדש, גאי, גבר צעיר ויפה תואר, המנסה להשכיח מליבו את מות אשתו, מעורר את עניינן של הנשים בחבורה. הוא אינו יכול לעמוד בפיתויים הרבים והוא מוצא עצמו מתגלגל ממיטה למיטה ו...מתפקיד לתפקיד. מתערבבת כאן גם עלילה משנית, שבמרכזה אינטרסים של כמה מחברי הלהקה, כולל הבמאי, עורך דין במקצועו, שרואים בצעיר גאי מקור לגילוי סודות ממקום עבודתו. ושני הדברים גם יחד – הנשים והאינטרסים, מקפיצים את גאי, בהדרגה, אל התפקיד הראשי בהצגה. הוא ישחק את דמותו של מקהית השודד, גם הוא קורבן (או אולי מנצל), של תולשת הנשים כלפיו.

את המצבים ההופכים האלה מנצל אייקבורן כדי לומר, כבדרך אגב, דברים על חיינו. הוא משרבט בכשרון רב את הדמויות ובעיקר את דמותם של גאי ושל הבמאי־עורך־הדין. שתי הדמויות מעוצבות בעזרת דיאלוג שנון ומצבים קומיים לרוב, אותם מנצלים שני השחקנים – אבי אוריה, בתפקיד הבמאי, ונתן דטנר בדמות גאי, כדי להגיש משחק מגוון ומרשים, בנוי על דקויות וגם על אפקטים.

ידיו הנאמנות של הבמאי האנגלי – אחד מהמוכרים בארצו – פאטריק מאקר, מורגשות היטב בעיצוב דמויות אלה, אך לא רק בכך. הוא ידע להוביל את להקתו ליצירת קומדיה תוססת ומשעשעת מבלי ליפול אף לרגע לטריוויאליות ומנצל את הצוות הטוב שבאר שבע העמידה לרשותו, החל בתפקידים הראשיים וכלה בתפקידים הקטנים יותר המשוחקים במהימנות על־ידי שחקנים מנוסים כמו מרק חסמן, קונסטנטין אנטול והנה ריבר. דמויות אותנטיות מאוד יוצרת עידית טפרסון, בתפקיד מצויין של מנהל הבמה ובת בעל הפאב (מורגש שהיא במקומה כאן – קומיקאית מבטן ולידה, היודעת להישאר מאופקת ודווקא בכך להבליט את קוי האופי של הדמות) ורוזינה קמבוס כאשה תכססנית. יעל עמית טובה בעיקר בסצנות שלה עם גאי, אהובה. אהבתי את עדי חיים בתפקיד המנהל המוסיקלי הביישן, וגם מרגלית סטנדר המנוסה עשתה כמיטבה בדמות האשה השתלטנית.

האמת היא שכל המרכיבים תרמו כאן להצלחת ההצגה – הקטעים המוסיקליים (בניהולה האמונה של שוש רייזמן, שכנראה עבדה גם על הקולות, שלא אחת הפתיעו אותי בטיבם), תרגומה השוטף של עדה ברנתום, שידעה להעלים את הניבים השונים של האנגלית המופיעים במקור, אורגיית הצבעים בתלבושות שיצר יוסי בראורי והכוריאוגרפיה של רות מוטס.

עבודה מצויינת של כל הצוות הולידה כאן הצגה בעלת הומור טרי ורענן, הצלחה בטוחה, המגיעה בהחלט לתיאטרון באר־שבע.

עידן חדש ב"קול המוסיקה"

מפגש מאזינים ב"אולפן פתוח" יפתח הערב עונת שידורים מגוונת

מאת ישראל דליות

חטיבת המוסיקה של "קול ישראל" תקיים הערב, באולם הנרי קראון בירושלים, מפגש מאזינים, לרגל התכנון השנתי החדש ב"קול המוסיקה" שייכנס לתוקפו ביום א' הקרוב. הנוכחים במפגש יוכלו להתוודע אל עורכי התכניות ולעמוד מקרוב על עבודתם. המפגש יתחיל בתום השידור הישיר של הקונצרט הפומבי (במסגרת "אולפן פתוח") עם התזמורת הסימפונית ירושלים רשות השידור בניצוח דייוויד רוברטסון ובהשתתפות הזמרת צילה גרוספמאייר שתשיר שירים תנ"כיים מאת דבוז'אק (לסופרן ולתזמורת). הקונצרט (ב־18.00) יכלול גם את הסימפוניה מס. 39 של מוצארט ונגינת בכורה של יצירה תזמורתית, "אשבולות", מאת המלחינה הישראלית הצעירה הגר קדימה (יצירה שזיכתה אותה בפרס אקו"ם לשנת 1984). הכניסה חופשית.

האחראים לשידורי "קול המוסיקה" מספרים שבשנה הקרובה יהיו הרבה פחות שידורים חוזרים. להלן כמה מהחידושים הרבים בלוח השידורים החדש:

תכניות מאותו הסוג ויצירות הקרובות ברוחן זו לזו ישודרו מדי יום באותן השעות. תכניות הסברה מוסיקלית, המספקות מידע פופולארי על יצירות שונות, ישודרו בכל יום ב־6 בערב. מדי שבועיים תשודר תכנית של השוואת ביצועים ("על אחת כמה וכמה"). פעם בחודש יתארח באולפן אמן־מבצע, מן השורה הראשונה, שיענה לשאלות מאזינים בענייני נגינה ופרשנות מוסיקלית. כן ישודרו הקלטות מכיתות־אמן במרכז למוסיקה בירושלים. ביום ד' – "דיוקן של מלחין" במבחר יצירות וקטעי מכתבים וזכרונות. ביום ה' – קורות המוסיקה המערבית ("אנתולוגיה מוסיקלית"), מיוון העתיקה ועד ימינו. סדרות הדורשות האזנה קשובה במיוחד ישודרו ב־3 אחה"צ (הרביעיות המוקדמות של בארטוק, מוסיקה חדישה, תכנית שבועית לנוער שתכלול, בין השאר הקלטות מקונצרטים לנוער). מדי ערב ב־7 תושמענה תכניות מגוונות של "מוסיקה קלאסית קלה".

שעת השידורים המאוחרת, לפני חצות, תיוחד בימים אלה למחזורי יצירות (כל 104 הסימפוניות של היידן, 32 הסונטות לפסנתר של בטהובן). בשבת, בשעה 12 בצהריים מפגש עם אמן רגול. במרכז ישודרו הקלטות מהרצאות, מפגשים ודיונים על נושאים מוסיקליים. "קול ישראל" ימשיך להשמיע בקביעות הקלטות ולהעביר בשידורים ישירים קונצרטים פומביים עם כל התזמורות החשובות הפועלות בארץ כולל, כמובן, מעונת היובל של הפילהרמונית. לחובבי מוסיקה קאמרית יוגשו קונצרטים של הרכבים קאמריים מקומיים ואורחים ורסיטלים של סולנים. חידוש נוסף: ג'אז ישמע ב־10.30 בערב בשתי מסגרות שבועיות.

באוני הקולנוע היפאני יוצג, בראשית משנת האזרחית הקרובה בסובבים שבטורטיהם, בראשונה מבין שלוש תכניות שיוצגו בסינמטקים, הסוקרות רטרוספקטיבה של הקולנוע היפאני. התכנית הראשונה כוללת סרטים שהופקו ביפאן בתקופה שבין שנות ה־20 לשנות ה־60. כבר הובטחו סרטים משל מאסטרים: אוזו ("מקהלת טוקיו", "התפוצות הלבי", "סוף הקיץ", "סיפור העשב הנודד"), קנג'י מיזוגוצ'י ("האחיות מגיון", "סיפור הכרזיאנתמום המאוחרות"), מיקיו נרוזה ("אשתי, היי כשושנה", "בעל ואשה", "ברק"), טייסונוסקה קינוגסה ("דף של טירוף", מ־1926, המוגדר כסרט האוונגארד היפאני הראשון, "פרשת דרכים"), הייגוסקה גושו ("אשת השכן ואני" – הסרט המדבר הראשון ביפאן, "ארבע ארובות"), טדאשי אימאי ("בכל זאת אנו חיים") וגדולים אחרים כמו קימיסאבורו יושימורה, קון איצ'יקאווה (שסרטו "הנבל הבורמזי" מוקרן כאן בימים אלה ומקווים להביא את גירסתו הראשונה), קאנטו שינדו, מסאקי קובאיאשי ועוד, סה"כ בין 40 ל־50 סרטים.

אמיר רותם

מאמי סופרסטאר

מחרתיים בערב, באולם "צוותא" בת"א, יעלה המסך הראשון על "מאמי", פנטזיית רוק בהפקת "צוותא", פרי עטו ובבימויו של הלל מיטלפונקט. מוסיקה: יוסי מר־חיים ואהוד בנאי. עיבודים: שפי ישי ויוסי אלפנט. משתתפים: מזי כהן, אהוד בנאי ואריה מוסקונה.

מאת אמיר רותם

הרקע הבימתי הוא, כראוי, ברזל. צבוע שחור, צהוב, אפור. שתי במות קטנות, גרם מדרגות המוביל למרפסת. המיקרופונים על מעמדיהם ממתינים למשתתפים שיגיעו אליהם. בלעדי המיקרופונים לא ישמעו מילה. זוהי אופרת רוק, או "פנטזיית רוק" על פי ההגדרה החדשה, גירסה מעודכנת של ז'אנר־שפיה־קלות־בשנות ה־70. הטקסטים בשירים חשובים לא רק במובן הרגיל המובן מאליו, אלא גם בהיותם מקדמי העלילה העיקריים. אין כמעט־טקסט מדובר. קיימת מסגרת סיפורית ובה עתונאי של מקומון דרומי מקריא אל תוך רשמקול את "מאמי". סיפורה של מאמי. חוזר. כל האמת על מאמי. מאמי ואני...".

ב"צוותא", היוזמת והמפיקה של ההצגה, באולם הכסוך נמוך התקרה, סובלת ההפקה רבת הדציבלים מבעייה חמורה של איזון בין הלהקה, להקת הרוק העומדת על הבמה משך כל ההופעה ומשתלבת ברמזי משחק ובשירה בעלילה, לבין שלושה הזמרים החייבים להעביר את הטקסטים. יוסי מר־חיים, אחד ממחברי המוסיקה, מציין שרק כשהחזרות עברו לתקופה קצרה לבית ברנר, מסיבות טכניות, הבינו עד כמה האולם מגביל, שכן באולם החדש הרבה מהבעיות נפתרו. האילוץ של ההצגות באולם הבית, אולם "צוותא", יביאו לכך שבתקופה הקצרה שנותרה עד להצגה הראשונה יעבדו בעיקר על האיזון העדין הזה.

על הבעיות ודאי יתגברו ואז יוכל העם בישראל לראות את מזי כהן מגלמת את מאמי בת ה־18, מלצרית במזנון דרכים בדרום הארץ, שבטקס נישואיה "ענני של גשם ושל מלחמה/ שטים מעל מפעל הטכסטיל הנטוש/ לזוג הצעיר יש תקוות, ויש אהבה – / לחתן אין מקצוע ולכלה אין גרוש." ואחר כך, הבשורה: "לא, הוא לא מת,/ הוא שותק/ מסבירים לה,/ הנפש, הגוף והראש./ בעוד יממה היא תקלוט/ מוריקים לה/ הטנדר עוזב...". מאמי נשואה ל"צמח", קורבן המלחמה האחרונה. "הכוכב שלך, מאמי, עצוב/ וחולה ודפוק כמו השכונה,/ מצד שני אולי צורך כבוד הרב ויש פה איזו כתנה."

"עמודי חשמל בצידי הדרך/ ירח ניגלה פה ושם/ משאית בכיוון ההפוך מהבהבת...". מאמי נוסעת לעיר הגדולה תל אביב, עם בעלה בכסא הגלגלים. היא נחתת בפאב מפוקפק. בעל הפאב מאפשר לה ולבעלה לינה במטבח. לנים שם גם שבעה מלצרים מעזה. יוסי אלפנט, בוגר "להקה רטורית", המנגן בגיטרה בלהקת הליווי (יחד עם שפי ישי, קלידים שאף עיבד עם אלפנט את המוסיקה, גיל סמטנה בס וזאק גולדברג תופים), שר את שיר בעל הפאב: "הפאב הזה הוא 'גוטהגוטה'/ הפאב הזה הסוף של תל אביב/ ובאים אליו מבת ים, חולון/ אור יהודה רמת גן ומסביב,/ פה שותים מהתקשורת/ הבוהמה והספורט/ כל אחד מרביץ בערב/ ארבע דרינקים לפחות.... את עכשיו בעניינים,/ לא שונה לא מיוחדת/ בין האלה מסביב,/ תרנגולת מחורבנת/ שנפלה על תל אביב."

אחרי העבודה, במטבח, העימות הבלתי נמנע עם הפועלים הערבים, השיר שהגביל את ההצגה לגיל 16 ומעלה: "מאמי, יא מאמי/ תפתחי את הרגליים/ לשבעה מדוכאים,/ לשבעה פלסטינאים./ עשרים שנות כיבוש, יותר לא נמתין,/ בזיקפה ובזרע/ ניגאל את פלסטין."

"הולידו אתכם במחנה פליטים", עונה מאמי. "הם בקיץ, בחורף קר./ הולידו אותי בעיירת פיתוח,/ נולדנו אותו הדבר." אריה מוסקונה נכנס לפעולה. תחילה "שיר התולעים": "הערבים גוזלים מכם את מקומות העבודה/ הם פה, הם שם, בכל מקום/ וכבר קשה לכם לחיות./ הם מסריחים/ הם מתרבים כמו שפנים/ הם מוריעים/ לכם ולנו את האחיות./ שבו בשקט,/ תנו לתולעים לעבוד...".

הערבים מחוסלים, מאמי ניצלת. לוקחת אותה תחת חסותה "מאראבי" בשם בתיה קלאסה אריה מוסקונה בשיר רוקבלי, התחום שלו. "אצלי אין אפליה/ בין סקלרוזה לסקלרוזה/ פרינציפים ופוליטיקה/ ממילא הם רק פוזה". אצל בתיה קלאסה פוגשת מאמי את פרופסור ברונו קופמשין, המרצן המטורף שפיתח את מכונת הידע ההיפנוטי בעזרתה הוא מאכיל את ראשי המצביעים ב"ראש הרצוי" ("יש לי ראש מלא/ יש לי ראש חלול,/ ראש בסטייל של קפקא/ ראש בסטייל רפול"). מאמי מתחברת למכשיר הפלאי ולומדת על "רפורמציה מתוכנתת,/ יישות אינטגרטיבית/ נושאת מטוסים/ נושאת מטלה/ נושאת... וראשי ממשלה...".

מאמי, המלצרית מהדרום נהיית למאמי סופרסטאר וכולם מתמכרים לקיקס של מאמי: "שבו קרנים לכוכבים סובבת/ מאשרים לה יהדות/ לפי פי הטבעת./ יומים וקבלנים/ וכל היתר/ קופצים ממגדל של תשע מטר".

מאמי מקימה תנועה פוליטית, "הכח החדש": "בא נזכר באלילי הימין מוסוליני ופרנקו/ ואידי אמין היא משלחת את העם למלחמה." "אני, אני לעזאזל, אומרת: יהודים, מה כבר יש פה לחשוב?/ מה הפחד? מה הפאניקה? מלחמה זה טוב" מאמי קוראת ו"היי הו, היי הו, איך הולפו השנים/ השבט חוזר אל השדות הארומים". רישנו הסוף, אותו נשמור להצגה.

בעיה: צרכנים מידיים של רוק הם היום בני עשרה רכים, צרכנים של טקסטים חברתיים־פוליטיים חריפים הם הוריהם. מי יבוא ל"מאמי"? פתרון: מי שלא מפחד מלוזות משהו מעט אחר, ממופע רוק מבוצע על ידי השמות הטובים ביותר במקצועיות מידבית.

אהוד בנאי הוכנס בסוד ההפקה כשמספר שירים של יוסי מר־חיים כבר נכתבו ומזי כהן כבר היתה מעורבת בהפקה. כל השירים שהוא מבצע בהצגה נכתבו על ידו, גם כמה מהאחרים. הלהקה המלווה היא הלהקה איתה עובד בנאי על החומר שלו בתקופה האחרונה. בנאי עצמו לא מנסה לשחק בהצגה. הוא משתדל להגיש את השירים בצורה שתתאים להקשרם. "מראש הודעתי שאני לא מתכוון לשחק. השיר היחיד בו לא שוחררתי היה 'שיר הפלסטינאים'. אני לא ערבי פלסטינאי העומד לבצע אונס. יש בהצגה העמדה מינימלית, זה בטח לא תיאטרון. זו יותר הופעת רוק עם כניסות ויציאות מסוגננות." העיבוד כוון כדי ליצור אחדות של צליל לערב כולו ובנאי טוען שהיום כבר קשה לו לזכור איזה שירים כתב הוא ואיזה מר־חיים. הכתיבה שלו נעשתה במיוחד על פי הטקסטים, לא הצטרפו מנגינות מוכנות. "מבחינתי יש כאן יציאה ממה שאני רגיל לעשות. אני רגיל להלחין טקסטים שאני כותב וכאן זה היה נסיון חדש לחבר מוסיקה לטקסט של מישהו אחר. בקריאה ראשונה המילים מצאו חן בעיני וזה היה מזל כיוון שאני לא מלחין מהראש. ההפקה היא נסיון מאוד מעניין מבחינתי, לקחת בחשבון אלמנטים כמו הסיפור, התפתחות של מתח, דברים שהמוסיקה צריכה לעיתים להעביר אפילו בניגוד לטקסט. זו היתה הזדמנות לעסוק במשהו שקורה עכשיו ואני לא יודע אם יקרה שוב."

העבודה עם מר־חיים הפרתה אותך?

"יוסי עשה כבר לפחות 30 הצגות ומהגישה והידע התיאורטי שלו היה לי הרבה מאוד מה ללמוד, יחד עם זה הוא לא עסק ברוק קודם ולכן גם עבורו היה בעבודה משהו ראשוני."

מה העבודה תרמה לך ביצירה השוטפת שלך?

"קיבלתי יותר בטחון, אף על פי שיש באמת הבדל בין מה שאני עושה לבד לבין 'מאמי'. כללית בעבודה עם הלהקה, עבדנו סוף סוף בתנאים נורמליים: חדר חזרות, ציוד."

איך מתקדמת העבודה שלכם מחוץ להצגה?

"כמה שבועות אחרי שההצגות יתחילו לרוץ, נחזור לחזרות. היום צריך לצאת שיר חדש, 'עגל הזהב', לרדיו. בינתיים שום דבר לא סגור עם חברות תקליטים. יש התעניינות, אבל עדיין אין גישה עניינית. אני מודע לציפייה שיש לדברים חדשים שלנו, אבל לבד אני לא אוכל להוציא אותם."

יוסי מר־חיים התנסה כבר בהלחנת יצירות מוסיקליות מודרניות, בעבודה שלו כמלחין לתיאטרון. "מאמי" הוא הנסיון הראשון שלו בכתיבת רוק. "אני מתייחס לרוק כאל סגנון מוסיקלי שיש לו צורת חשיבה אחרת. התייחסתי בכתיבה שלי יותר לאספקט האישי של הדמויות ושל כל שיר כך שיתמוך במילים."

אתה עדיין מאמין בקשר בין רוק ומחאה?

"ההתאמה של הרוק למחאה נובעת מהחזרות האופייניות ומהפשטות שלא עומדת בדרכם של הטקסטים. ב'מאמי' אני לא רואה חתונה של רוק ומחאה אלא הבלטה של סגנון עכשווי בשילוב עם סיפור אופראי."

שני המעבדים המוסיקליים, יוסי אלפנט ושפי ישי התחלקו בעיבודים, כל אחד מהם התרכז במלחין אחר. האחד עיבד את מאיר בנאי, השני את מר־חיים. "המוסיקה שאני כתבתי היא לא בהכרח רוק. ישנם שירי סגנון. למעבדים אכפת מהז'אנרים של הרוק. הם משתדלים להיות מדוייקים כמה שיותר. ישנו שיר 'ראפ' ממש, דיבור על גבי ליווי קצבי ומתנהלים ויכוחים, האם ללכת אחרי הקונבנציות של 'ראפ' שחור או 'ראפ' לבן, כלומר רצון להיות מדוייקים. בקטע ה'רוקבילי' של מוסקונה מקפידים שהגיטרה תתפקד כפי שהז'אנר מחייב. אין לי יותר מדי זאנרים בכתיבה שלי ל'מאמי', אני רואה את הכתיבה באור יותר אישי. ישנם מוסיקאים הכותבים לתיאטרון (כמו רפי קדישזון ויוני רכטר) שיכולים ללכת על כל סגנון. לשמוע תקליט ולכתוב על פי הסגנון המתבקש. בגלל הקונספט של המעבד יכולתי להרשות לעצמי לכתוב למזי (מר־חיים ומזי כהן היו הראשונים שהצטרפו למיטלפונקט בבניית ההצגה. "יש למזי 'קול שחור', כך אני קורא לו, קול של זמרת נשמה") מבלי לחשוב על הרוק. רציתי שם עוד מישהו שיותר מעורה ברוק, שיפרש את המוסיקה בדרכו. 'מאמי' לא עניין אותי כתרגיל סגנוני בלבד." הרקע ה'רוקי' של מר־חיים, לבד מפרשנותו הביקורתית בכלי התקשורת, כולל נגינה בלהקה "חלום קוסמי" במועדון הרוק ועם "הבמה החשמלית". "עקרונית הייתי יותר על־יד הרק מאשר איתו", אומר מר־חיים. "היסטורית אני קרוב יותר לסשה ארגוב, גרשווין ולמוסיקה חדשה." הציוד הביתי של מר־חיים, הכולל אולפן הקלטות ומערכת של סינטיסייזרים, יהיה שימושי להצגה לצורך הקלטת קטע ה"פליי בק" של הראפ.

אריה מוסקונה הצטרף להפקה אחרון ("אולי כמחליף למישהו אחר עליו חשבו תחילה"). מיטלפונקט ומר־חיים באו להפקה אותה הוא מריץ זו השנה השלישית ובה הוא מבצע שירי רוק משנות ה־60, כדי לבחון את יכולתו בהגשת רוק. מוסקונה, החליטו במקום, בפנים. נדמה שקשה להרים אופרת רוק ללא מוסקונה.

"זה אמנם לא 'בני בוס', אבל אם הייתי צריך לבחור בין הפקות שהייתי רוצה להשתתף בהן, הייתי בוחר באופרת רוק, ופחות בדברים כמו 'הללויה בורדווי'." מוסקונה מגדיר את התפקיד שלו בהצגה כתפקיד משנה. הוא גם היחיד הנדרש להעביר טקסט מדובר, נדרש לגלם כמה דמויות. "אני משער שאחת הסיבות לזה שלקחו אותי היתה העובדה שאני גם שחקן. בטיפוסים שאני עושה ב'מאמי' אני משתמש בכלים שיש לי, אם זה הפסיכי הקיצוני או הפרופסור הזקן. העיתונאי של סיפור המסגרת הוא אדם באמצע החיים שנמאס לו מהכל והוא מנסה לקפוץ על העגלה של מאמי כדי לקדם את הקאריירה שלו."

האם הכיר את עמיתיו להצגה קודם?

"את מזי שמעתי קודם וראיתי אותה מופיעה. מאוד עניין אותי להופיע איתה יחד. אני מוכרח להודות שאת אהוד לא הכרתי קודם. לקח לי כמה זמן להבין מי הוא מבין הבנאים...". מוסקונה, בוגר "משחיז הסכינים הסיני" בנוה צדק, "אחרון הפועלים" ו"טנזי" בבית לסין, מחזיק במגירות מספיק חומר שכתב לשני תקליטים משלו. בכל זאת אין הוא מקליט, תוצאה של עייפות מריצה אחרי יחסי ציבור וחברות תקליטים. על ההופעה של שירי שנות ה־60 הוא לא עומד לוותר בקרוב. "בעיקר בגלל שהיא הולכת כל כך טוב. אני לא מופיע בפני קהל של רוכשי כרטיסים אלא בפני ועדי עובדים, בתי מלון, בנקים וכו'. הייתי רוצה אפילו לפתוח את הנושא הזה. אני לא רואה את עצמי משלב את השירים מ'מאמי' ברפטואר שלי, קודם כל בגלל שהתכנית שלי היא, לשמחתי, באנגלית, ולבד עם השירים האלה אני לא רואה את עצמי מופיע."

עם המוסיקה של "מאמי" מוסקונה מרגיש בדרך כלל טוב. השיר האהוב עליו הוא כמובן שיר הרוקבילי של בתיה קלאסה. "יש קטעים מסויימים שאני כבר מבוגר מדי בשבילם, לסאונד של ציו וויבר. את שיר התולעים בו אני משלב שירה, דיבור וצעקות, אני מגדיר אפילו כמעט 'פאנקיסטי'."

"מקום בצמרת"

"מקום בצמרת" – מצעד הפזמונים הישראליים

רשת ב', קול ישראל 18.11.86

1. לילה לא שקט – שלמה ארצי
2. קח כל מה שאלוהים נתן – חוה אלברשטיין / רונית ראובני
3. הכאב הזה – עפרה חזה
4. שבעה – ריטה ורמי קליינשטיין
5. אהבת אותך עובדת אותך – רבקה ארמוני
6. במקום שבו אני עומד – רמי קליינשטיין
7. זה הגשם – נורית גלרון
8. אני יכול לרקוד – צביקה פיק
9. קול קורא – אבי טולדנו
10. המשמה היחידה – אילנית והדודאים
11. אש – רמי קליינשטיין
12. אין מוצא – אדם
13. בא נגנב – יזהר כהן
14. לקבל ולתת – ריטה
15. אותך להיות בבית – אריק איינשטיין
16. גנן אקורדאון – יהורם גאון ולהקת פיקוד מרכז
17. יושבת על המזוודה – הראלה בר
18. תני לו פרח – גלי עטרי
19. שבגו אהדון – הראלה בר
20. אל הים – ישראלה קריבושי
21. צדנוביל – להקת מוסקבה
22. לראות את הפנים – תזמורת הופלר
23. אתר ולהתמיד – ירדנה ארזי
24. כל מה שאת עושה – מיקי גבריאלוב
25. כמו אדם – שלמה יידוב
26. דומעי – להקת הדיים
27. לכרות כה שמשיים – הגרי בראצר
28. כולם קוראים לה פריזה – בקי סייקה
29. משמש מכור – ריטה
30. מקלט ללילה – הני ליבנה
לשירמבצם – פרנק הונטכון ותרפיש
31. אתמול – מלכה גרשוני
32. אמהות – להקת פופלקס
33. אורחי לילה – חוה אלברשטיין
34. אולי זה כבר – דני סיסרין
35. הפיים זה לא מיקוק – איתן מסורי

לכבוד: "מקום בצמרת" קול ישראל ת.ד. 1082, י-ם, מיקוד 91010

[ ] 1 [ ] 2 [ ] 3 [ ] 4 [ ] 5 [ ] 6
[ ] 7 [ ] 8 [ ] 9 [ ] 10 [ ] 11 [ ] 12

שם:
כתובת:
תאריך: